

INFORME DE ACTIVIDAD COMUNICACIONAL EN MEDIOS

Colegio Médico Veterinario de Chile A.G.

**Dr. Patricio Arancibia Orellana Director Nacional de
Comunicaciones COLMEVET A.G.**

**Trabajo conjunto realizado entre Agencia de Comunicaciones
FACTOR ESTRATÉGICO y COLMEVET A.G.**

Diciembre 2020.

En el mes de diciembre, se generaron desde Asesoría -y en conjunto con el equipo de Colmevet-, una serie de acciones comunicacionales enfocadas en comunicación externa, relacional e interna, algunas de las cuales redundaron en su amplificación en RRSS. Como, por ejemplo, el que el Presidente Sebastián Piñera, incluyera en su historia material preventivo para eclipse y mascotas que se difundió en redes sociales de Colmevet.

Dos hechos convulsionaron al gremio. La agresión sufrida por médico veterinaria en Valparaíso, y el deceso de un miembro del Consejo Regional de Magallanes. En el primero, se apoyó con la generación y gestión de comunicado de prensa, incluso apoyando la visibilización del caso con vocería con su abogada, y también con propuesta de mailing para los socios. En el segundo tema, el apoyo se enfocó en el presidente regional y encargado de comunicaciones, para enfrentar la situación desde los medios de comunicación y con los socios.

Desde el punto de vista relacional, el apoyo se concretó con la generación de carta en conjunto con el director de Comisión de Una Salud, dirigida al Ministro de Salud, con el objetivo que los médicos veterinarios fueran considerados en la contratación de personal de apoyo y seguimiento a las medidas de pandemia. Esto, incluyó seguimiento de entrega de la misma al Minsal.

En comunicación externa, diciembre fue un mes prolífico en presencia mediática: agresión a médico veterinaria, maltrato animal y violencia de género, y temas estacionales, como eclipse, pirotecnia, navidad, entre otros, permitieron la presencia en al menos 89 entrevistas y/o publicaciones. En este punto, cabe destacar la colaboración de miembros de regiones para desarrollar temas como fue el caso de Evelyn Briones, con mascotas no son regalos, y Paula Ramírez-Huenchullan, en efectos eclipse, así como la producción de reportaje para Revista Mestizos de cierre de año y primera en papel post pandemia 'Hitos Animales 2020', donde se contó con la colaboración de médicos veterinarios de diversas áreas: Beatriz Zapata (avistamiento pumas, ranita de Loa), Nicolás Galarce (estudio covid 19 y felinos) Diego Peñaloza (avistamiento tortugas en peligro extinción), Fernando Mardones (detección covid 19 y perros), Viviana Valenzuela (decomiso Isla de Maipo) e Ignacio Silva (pudu y red protección).

En paralelo, se mantuvo colaboración con Consejos Regionales de Arica y Parinacota, y Magallanes para mantener su participación semanal en canales de televisión regionales.

Cabe destacar en comunicación interna, la generación desde asesoría de video saludo de fin de año relevando el protagonismo e incidencia del gremio durante el 2020. Además, del afianzamiento del equipo de comunicaciones de Colmevet, equipo directivo y asesorías, para la generación de los requerimientos del gremio, pero también para proponer temas de interés, como se observa en el presente informe.

Desde el punto de vista de la Comunicación interna, Diciembre fue un periodo convulsionado para el gremio, a la agresión sufrida en Valparaíso por una reconocida profesional miembro de la Comisión de Tenencia Responsable de Mascotas, se sumó el deceso de una integrante del Consejo Regional de Magallanes. En ambos casos, se apoyó el proceso de comunicación de los hechos a los socios. Además, como ocurrió con la directiva de Punta Arenas, se participó en reunión para generar sugerencia de reacción tanto de forma interna como en medios.

En lo relacional, importante fue el envío de carta dirigida al Ministro de Salud para alertar sobre menoscabo al sector por la no contratación de médicos veterinarios para combatir en distintas tareas la pandemia. En este punto, el rol de la asesoría consistió en preparar texto en conjunto con Dr. Nicolás Galarce, y apoyar en el seguimiento de la misiva enviada a Minsal.

Tabla 1. Resumen del total de publicaciones Colmevet Diciembre 2020.

Publicaciones Colmevet	Prensa escrita	Radio y podcast	TV	Medios digitales	TOTAL
30	3	3	10	71	117

Fuente: Elaboración propia Colmevet.

Tabla 2. N° de publicaciones por tema. Diciembre, 2020.

N°	TEMAS EN MEDIOS	TOTAL
1	Agresión médico veterinaria	20
2	Maltrato animal y violencia de género	14
3	Animales y pirotecnia	6
	Mascotas y navidad	13
5	Eclipse y animales	29
6	Animales fosforescentes	1
7	ABC Microchips	1
8	Alimentos prohibidos fin de año	1
9	-Cómo reconocer que mi mascota está enferma	1
10	Efectos calor en mascotas	1

Fuente: Elaboración propia Colmevet.

La Tabla 1 nos permite observar un resumen en números respecto a las publicaciones combinadas, tanto para medios como de producción interna, tales como comunicados, afiches, y publicaciones en web. La Tabla 2, nos presenta el desglose por tema, viendo que la mayor concentración de noticias se centró en la ocurrencia del eclipse total y su efecto en el comportamiento de animales en general (33,3%), seguido por la noticia relacionada al ataque físico que recibió una de nuestras asociadas en el Cerro Esperanza, en Valparaíso, con un 23%.

Según lo descrito en la misma Tabla, se anota como el mes de alta actividad de difusión en medios, con un aumento de un 117% (87) respecto al nivel anotado por Noviembre (40).

A continuación, la Tabla 3 nos muestra el detalle de lo publicado según tipo de medio y por temática durante este mes. destacando el tema silvestre en cobertura televisiva, y “Ejercicio Ilegal de la profesión” como temática de mayor impacto por vía digital.

Tabla 3. Desglose de publicaciones por tema y vía de difusión. Noviembre 2020.

TEMA	VÍA DE DIFUSIÓN				
	Digital	Prensa escrita	Radio	TV	Total general
Agresión médico veterinaria	16	0	1	3	20
Maltrato animal y violencia de género	13	1	0	0	14
Animales y pirotecnia	2	0	2	2	6
Mascotas y navidad	11	1	0	1	13
Eclipse y animales	29	1	0		29
Animales fosforescentes	0	0	0	1	1
ABC Microchips	0	0	0	1	1
Alimentos prohibidos fin de año	0	0	0	1	1
-Cómo reconocer que mi mascota está enferma	0	0	0	1	1
Efectos calor en mascotas	0	0	0	0	1

Fuente: Elaboración propia Colmevet.

El gráfico 1 nos permite ver el nivel de difusión de la temática en cuanto a número y vía de difusión utilizada. Puede observarse que, en general, la temática de eclipse y animales concentró su atención en los medios digitales, y que la agresión física a la médica veterinaria en Valparaíso tuvo mayor atención en TV.

Gráfico 1. N° de publicaciones por tema y vía de difusión.

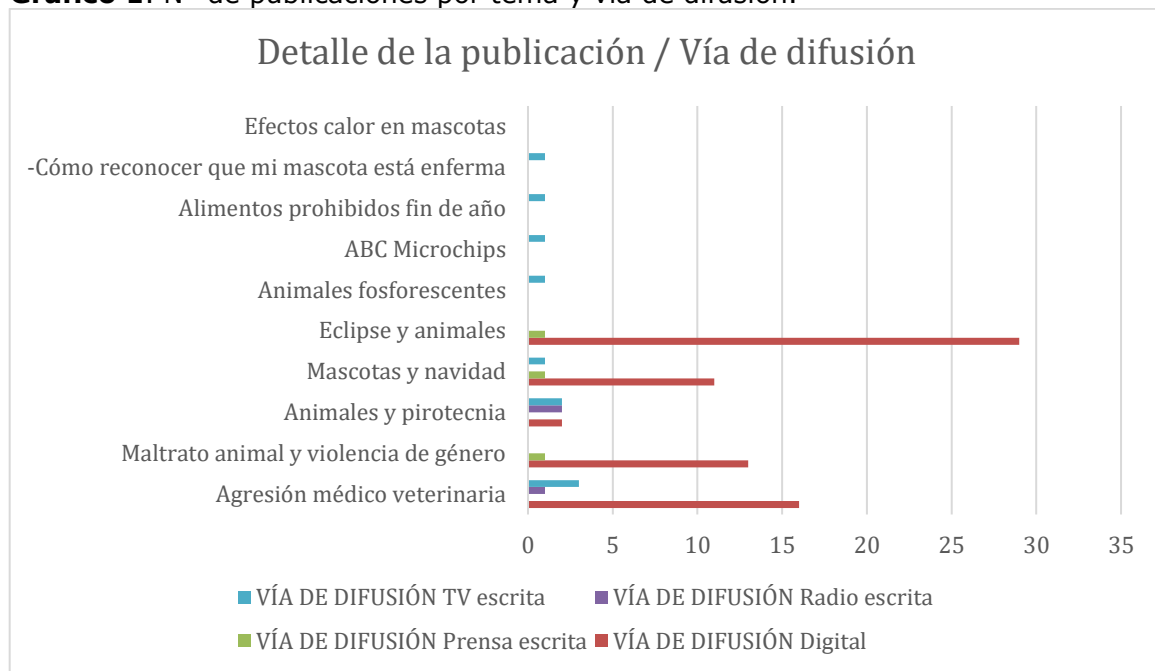

Fuente: Elaboración propia Colmevet.

Se constata, además, que los medios de comunicación digitales constituyen el 81,6% de la difusión de la actividad del Colegio en medios, con una pequeña baja en el número de apariciones en TV (11,5% vs 15% de noviembre) (Tabla 4).

Tabla 4. Distribución publicaciones y número de apariciones por vía.

Vía	N° Apariciones
Digital	71
Prensa escrita	3
Radio	3
TV	10
Total general	87

Fuente: Elaboración propia Colmevet

En cuanto a vocerías, el Gráfico 2 nos muestra el detalle en relación al número de participaciones que tuvo cada vocero oficial, y donde la participación de cada uno es proporcional a la temática de mayor salida, como lo descrito en el caso "Eclipse", con Viviana Valenzuela participando con un total de 39 apariciones dentro de un total de 148 intervenciones totales, es decir, con un 26,3% del total, seguida por María José Ubilla, con 34 apariciones (22,9%).

Gráfico 2. Registro de apariciones de voceros Colmevet. Diciembre 2020.

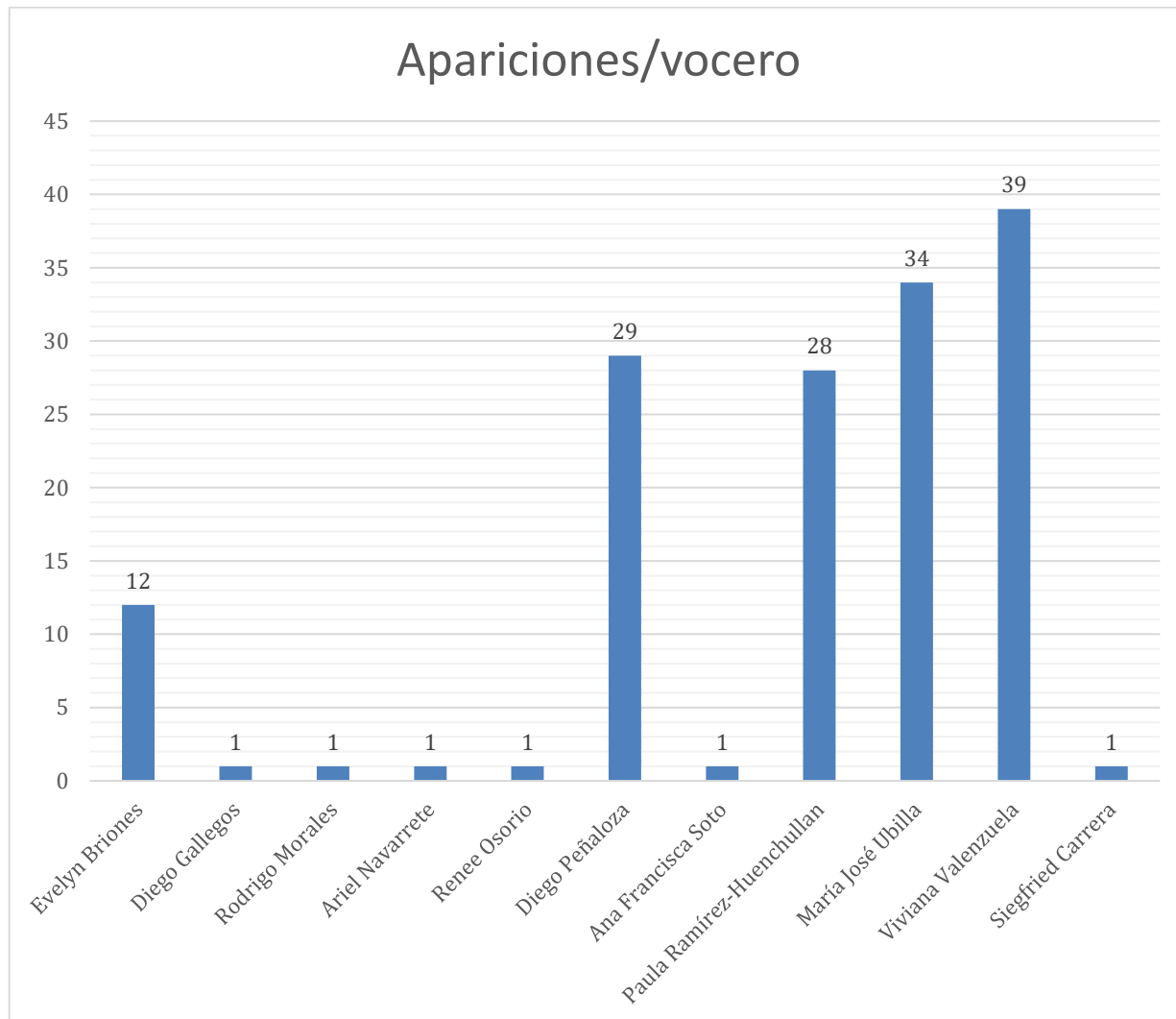

Fuente: Elaboración propia Colmevet.

En relación a la realización de charlas online, se vuelve a constatar la disminución de la actividad realizada habitualmente por los consejos regionales, destacando a Maule con sus jornadas internacionales en Cardiología, Tarapacá, Valparaíso (con la organización de dos eventos), Metropolitano, O'Higgins, y Chiloé, totalizando 8 eventos, 6 de ellos, en colaboración.

Cabe destacar la aparición de las Comisiones técnicas de Bioética y Bienestar Animal, las que se suman a las de Tenencia Responsable de Mascotas y de Producción Animal Sostenible el mes pasado, quienes comienzan a mostrar trabajos colaborativos entre sí y también con nuestros consejos regionales.

No se registraron algunas actividades organizadas por los Consejos de Ñuble y Biobío debido a que no se informaron oficialmente de éstas.

En la Tabla 5 puede observarse el detalle del número de actividades por Consejo:

Tabla 5. Listado de Consejos Regionales y actividad notificada realizada, ya sea en forma individual o en asociación entre Consejos.

CONSEJOS	ACTIVIDAD	
	Asociación	Charlas
CR Arica Parinacota	-	-
CR Tarapacá	-	1
CR Atacama	-	-
CR Coquimbo La Serena	-	-
CR Aconcagua (formación)	-	-
CR Valparaíso MM	-	2
CR Valparaíso San Antonio	-	-
CR Metropolitano	1	-
CR O'Higgins	-	1
CR Maule	-	1
CR Ñuble*	2	-
CR Biobío*	2	-
CR Valdivia	-	-
CR Llanquihue	-	-
CR Archipiélago de Chiloé	-	1
CR Aysén	-	-
CR Magallanes	-	-
Comisión Producción Animal Sostenible	-	-
Comisión Tenencia Responsable	-	-
Comisión Bioética	1	-
Comisión Bienestar Animal	-	2
TOTAL	6	8

* Presentan actividades no notificadas oficialmente.
Fuente: Elaboración propia Colmevet.

En cuanto a redes sociales, observamos lo siguiente (herramienta: Metricool):

TWEETER

Fig 1. Resumen actividad en plataforma Twitter.

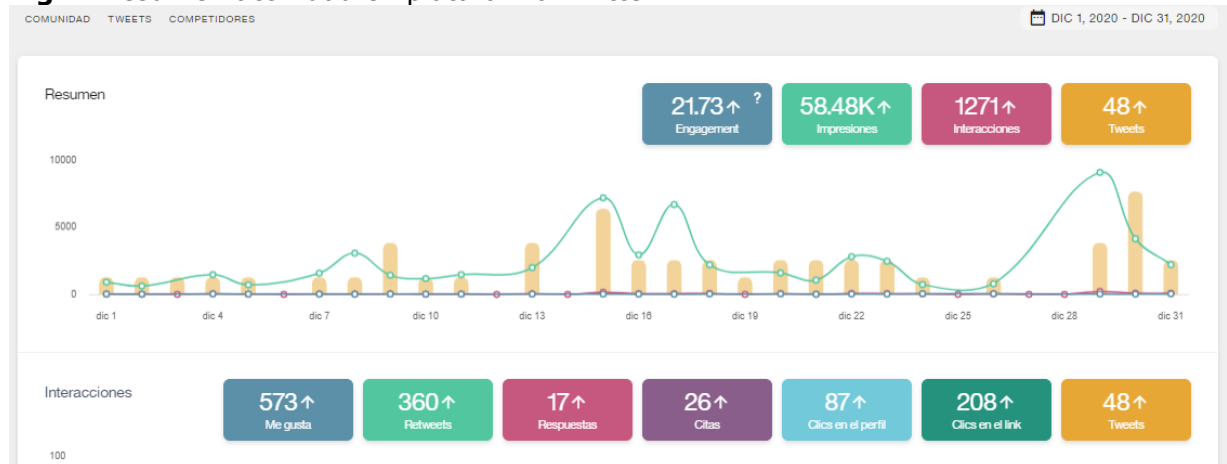

Fuente: Metricool.

Según los datos que pueden apreciarse en la **Fig. 1**, prácticamente todos los parámetros tienden al alza, destacando el número de Me Gusta y Retweets.

Si analizamos las publicaciones que explican estos números, la Figura 2 revela los principales tweets que explican las cifras, las que están asociadas al caso Colaga agredida en Valparaíso.

Fig. 2. Detalle de las tres principales publicaciones en Twitter.

Lista de tweets	Fecha	Impresiones ↓	Likes	Retweets	Respuestas	Citas	Clics en enlace	Clics en perfil	Engagement	Reproducciones
"Maltrato animal y violencia de género". Column...	dic 17, 2020 9:23AM	6.32k	15	9	0	1	15	1	-	-
Actualización sobre las últimas noticias respect...	dic 29, 2020 5:56PM	6.28k	27	29	0	1	65	10	-	-
Comunicado en relación al ataque hacia una de...	dic 15, 2020 8:11AM	4.51k	30	19	1	2	-	9	-	-
Recuerda! Miércoles 9 de diciembre, 15 hrs, en...	dic 8, 2020 7:51PM	3.08k	15	9	2	1	-	2	-	-
Como gremio, vamos en apoyo de María José...	dic 16, 2020 3:11PM	2.47k	20	22	1	2	-	3	-	-

Colegio Médico Veterinario @colmevetchile · 17 dic, 2020
 "Maltrato animal y violencia de género". Columna de Opinión en @el_dinamo con intervención de nuestra presidenta, Dra. María José Ubilla, sobre la relación entre violencia de género, la violencia doméstica y el maltrato animal.
 @sv_monica @elobio @T13

Maltrato animal y violencia de género
 Nuestra posición no es igualar de forma alguna los tipos de violencia. No obstante, existen al menos 3 aspectos que son necesarios de analizar...
 @elidnamo.cl

10 15

Colegio Médico Veterinario @colmevetchile · 29 dic, 2020
 Actualización sobre las últimas noticias respecto al caso por agresión a nuestra colega, Dra. María José Vergara, y la alerta del Colegio Médico Veterinario sobre esta situación.
 @EPA_Chile @Cooperativa @biobio @T13 @CNNChile @mascotalerta @elidnamo.cl/pais/2020/12/29/...

30 27

Colegio Médico Veterinario @colmevetchile · 15 dic, 2020
 Comunicado en relación al ataque hacia una de nuestras asociadas en la región de Valparaíso el día de ayer. Como Colmevet condenamos categóricamente este hecho, así como todo acto de violencia, apoyando a nuestra asociada, familiares, amigos, y vecinos del Cerro Esperanza.

1 21 30

FACEBOOK

Al analizar las tendencias (Fig. 3), se puede observar el crecimiento sostenido que muestra nuestra red, y con todos los parámetros al alza, con un aumento levemente superior hacia mediados de mes, ligado al suceso de violencia de género en Valparaíso.

Fig. 3. Evolución de Facebook diciembre 2020.

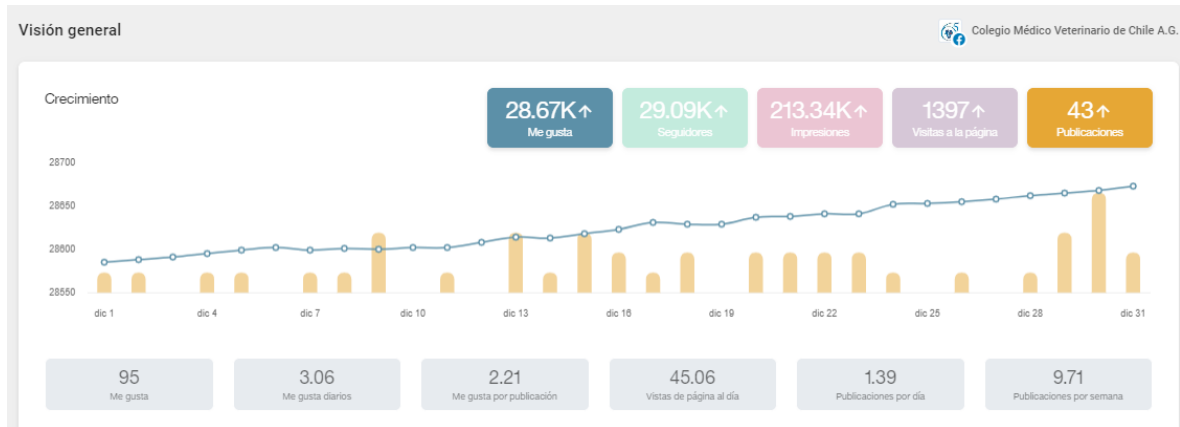

Fuente: Metricool.

Fig. 4. Publicaciones con mayor alcance.

Lista de publicaciones DESCARGAR CSV COLUMNAS

	Fecha	Reacciones	Comentarios	Compartidos	Clics	Clics en el link	Impresiones	Alcance↓	Reproducciones	Tiempo
COMUNICADO DEL COLEGIO MÉDICO... <small>MÁS VER PROMOCIONAR</small>	dic 14, 2020 11:49PM	385	25	130	1.89k	0	20.69k	19.05k	-	
En el contexto de pandemia, el próximo 14 de... <small>MÁS VER PROMOCIONAR</small>	dic 11, 2020 6:25PM	199	2	119	724	0	19.01k	16.89k	-	
Porque es un compromiso y una responsabilidad... <small>MÁS VER PROMOCIONAR</small>	dic 23, 2020 4:57PM	243	0	142	120	0	14.6k	13.76k	-	
A la comunidad veterinaria, amigos y cercanos... <small>MÁS VER PROMOCIONAR</small>	dic 16, 2020 1:54PM	151	6	102	576	0	13.69k	13.3k	-	
GRAN NOTICIA!!! Colmevet logra salida alternativ... <small>MÁS VER PROMOCIONAR</small>	dic 31, 2020 11:13AM	186	10	41	472	64	12.32k	11.19k	-	

Fuente: Facebook Business.

La **Fig. 4** grafica las publicaciones que han tenido mayor alcance, destacando la noticia del comunicado por el tema ataque a colega de Valparaíso, que si juntamos los números para el comunicado y del afiche ayuda, superan a todos los que vienen tras ellos.

INSTAGRAM

En cuanto a Instagram y su comportamiento, la **Fig. 5** muestra la evolución durante el mes en cuanto a crecimiento sostenido.

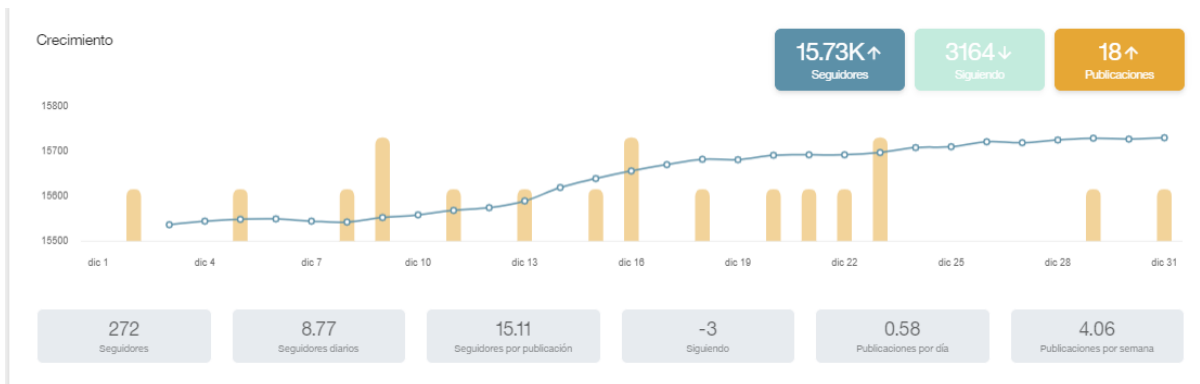

La Figura 6 grafica los números en positivo debido a la mayor interacción con la comunidad, motivada fundamentalmente con la empatía y solidaridad para con la colega afectada de Valparaíso hacia mediados de mes.

Fig. 6

En cuanto a publicaciones, se repite el mismo patrón indicado para Facebook, esto es, una mayor actividad asociada a las publicaciones ligadas al ataque a nuestra colega de Valparaíso (Figura 7).

Fig. 7

Lista de publicaciones										
	Fecha	Impresiones	Alcance↓	Likes	Guardado	Comentarios	Clicks	Interacciones	Engagement ?	Visualizacio
COMUNICADO DEL COLEGIO MÉDICO... MÁS VER	dic 15, 2020 8:41AM	8.86k	8.35k	546	21	7	?	574	68.71	
Porque es un compromiso y una responsabilidad... MÁS VER	dic 23, 2020 8:43PM	8.65k	8.28k	362	15	4	?	381	45.99	
A la comunidad, comunicamos el sensible... MÁS VER	dic 18, 2020 12:42PM	7.91k	7.6k	484	9	15	?	508	66.87	
En el contexto de pandemia, el próximo 14 de... MÁS VER	dic 11, 2020 6:38PM	6.91k	6.49k	345	54	0	?	399	61.48	
"Gallinas Felices: producción amigable" es el tema... MÁS VER	dic 13, 2020 10:41AM	6.65k	6.4k	227	29	1	?	257	40.17	

PUBLICACIONES COLMEVET (WEB-RRSS)

MATERIAL COLMEVET	TOTAL
Afiches	26
Videos	1
Comunicados / Documentos / Encuestas	3

Charlas temáticas:

Comisiones Nacionales de Bienestar Animal y Bioética Animal

Seminario: "Animales y personas en la esfera moral"

Martes 15 de Diciembre / 19:00 - 20:30 hrs.
Plataforma Zoom - Colmevet

Actividad gratuita / 500 cupos
Invitación a Médicos Veterinarios Colegiados y no Colegiados

La Comisión Nacional de Bienestar Animal y la Comisión Nacional de Bioética Animal de Colmevet, invita a todas y todos los colegas a participar de este seminario online, donde abordaremos otra dimensión de estas disciplinas

- Exponer:**
Dr. Francisco Marambio
 Doctor en Filosofía PUC,
 Académico Facultad de Filosofía UC,
 Miembro Comité Ético Científico para el
 Cuidado de Animales y Ambiente.
- Presentar:**
Dra. Beatriz Zapata
 Sec. Nacional Colmevet y Directora de la
 Comisión Nacional de Bienestar Animal.
- Moderar:**
Dra. Jessica Gimpel R.
 Directora de la Comisión Nacional de
 Bioética.

Inscripciones en:
bit.ly/AnimalesEsferaMoral

MEDICINA VETERINARIA PARA UNA SOLA SALUD

JORNADAS INTERNACIONALES DE ACTUALIZACIÓN EN CARDIOLOGÍA VETERINARIA

03/12
04/12
2020

Dr. Lola Portero Fiquel
Dr. Anderson Machado Costa Rica
Dr. Diego Lessa Brasil
Dr. Alexis Santana España

Jueves 3 de diciembre

13:30 Ingreso a Sala de Coordinadores
 13:45 Ingreso a la sala
 13:50 Bienvenida
 Dra. Francisca Contardo / Dr. Roberto Godoy
 14:00 "Diagnóstico y tratamiento de arritmias supraventriculares"
 Dra. Lola Portero / Moderar: Dr. Roberto Godoy
 15:30 Ronda de preguntas
 17:00 "Diagnóstico ecográfico de patologías coronarias en pacientes caninos"
 Dr. Diego Lessa / Moderar: Dra. Francisca Contardo
 18:30 Ronda de preguntas
 18:50 Finalización

Moderaciones

Dra. Francisca Contardo / Dr. Roberto Godoy
 Formatio
 Charla de 60 a 90 minutos más ronda de preguntas (15 minutos, máximo 25)
 Valores
 Socios Sochicav Activos: Gratis
 Colegiados Activos: Gratis
 Otras Sociedades: \$19.000.- / USD 25 (dólares)
 General \$23.000.- / USD 30 (dólares)
 Incripciones hasta el 1 de diciembre en:
curso@sochicav.cl

Viernes 4 de diciembre

14:00 "Ductus Arterioso Persistente, diagnóstico, tratamiento y pronóstico"
 Dr. Alexis Santana / Moderar: Dra. Francisca Contardo
 15:30 Ronda de preguntas
 16:00 "Hipertensión Pulmonar, no siempre es Estenosis Pulmonar" / Dr. Anderson Machado
 17:30 Ronda de preguntas
 17:50 Finalización
 Dra. Francisca Contardo / Dr. Roberto Godoy

Organiza:

Consejo Regional Archipiélago de Chile
 Comisión de Fauna Silvestre y Medio Ambiente Colmevet Chile

Charla Online: ECOLOGÍA DE CARRETERAS: PROBLEMÁTICA, ESTRATEGIAS Y SOLUCIONES

3 de Diciembre / 20:00 hrs.
Plataforma Zoom - Colmevet

Exponer

Mirna Manteca
 Licenciada en Biología con enfoque en manejo de recursos: terrestres, acuática y marina, egresada de la Universidad de Sonora. Laboró en la organización binacional Sky Island Alliance como Gerente del Programa de México durante 5 años. Posee experiencia en conservación transfronteriza, gestión de proyectos, acercamiento comunitario, y conectividad a nivel paisaje. Fundadora de la Asociación Mujeres y Conservación, miembro del consejo asesor de La Tierra de Jaguar, embajadora para el capítulo Latinoamericano de Women for Wildlife, y miembro del Grupo Especialista de Conservación Transfronteriza y el Grupo Especialista en Conservación de la Conectividad de la Unión Internacional para la Conservación de la Naturaleza. Actualmente es Coordinadora de Ecología de Carreteras para el Programa de México con Wildlands Network.

Invitación:

Dirigida a médicos veterinarios colegiados y no colegiados y a profesionales de carreras afines a la temática

Actividad Gratuita

Inscríbete en:
colmevet.chiloe@gmail.com
 100 cupos

Organiza:

Comisión de Fauna Silvestre y Medio Ambiente Colmevet Chile

MEDICINA VETERINARIA PARA UNA SOLA SALUD

Comisión Nacional de Bienestar Animal

Los Animales como seres sintientes: aspectos legales

Lunes 7 de Diciembre / 18:30 hrs.
Plataforma Zoom - Colmevet Metropolitano

Actividad gratuita para colegas de la región
 Invitación a Médicos Veterinarios Colegiados y no Colegiados

El Consejo Regional Metropolitano y la Comisión Nacional de Bienestar Animal de Colmevet, invita a todas y todos los colegas a participar de esta charla online donde abordaremos diversas temáticas relacionadas a los aspectos legales vinculados al concepto de animales sintientes.

Exponer:

Dra. Tamara Tadich
 Profesora Asociada, Facultad de Ciencias Veterinarias y Pecuarias, Universidad de Chile.

Presentar:

Dra. Beatriz Zapata
 Sec. Nacional Colmevet y Directora de la Comisión Nacional de Bienestar Animal.

Moderar:

Dr. Ronald Vargas
 Encargado Comisión de Bienestar Animal Región Metropolitana.

Inscripciones en:
bit.ly/AnimalesSeresSintientes

Organiza:

MEDICINA VETERINARIA PARA UNA SOLA SALUD

Consejo Regional Tarapacá

Charla Online
ANÁLISIS PRÁCTICO DE GASOMETRÍA EN PERRO Y GATO

11 de Diciembre / 21:00 hrs. Plataforma Zoom

Expone
Dra Paola Ledesma
Médico Veterinario.
Directora Red FAVET

Invitación a Médicos Veterinarios Colegiados y no Colegiados de la Región de Tarapacá.

Actividad Gratuita

Inscripciones, enviar mail a:
colmevetregiontarapaca@gmail.com
100 cupos

Consejo Regional O'Higgins

Charla Online
HERNIAS DISCALES, UNA NUEVA CLASIFICACIÓN ¿QUÉ HA CAMBIADO?

30 de Diciembre / 20:00 hrs. Plataforma Zoom

Expone
Dr. Eduardo González Zavala

Médico Veterinario de la Universidad Andrés Bello. Diplomado en Medicina de Pequeños Animales U. de Chile. Ex Director Médico del Instituto Neurológico Veterinario. Director de docencia, investigación y extensión del Instituto Neurológico Veterinario y Docente en la Universidad de las Américas.

Invitación a Médicos Veterinarios Colegiados y no Colegiados

Actividad Gratuita

Inscripciones
Enviar mail a: colmevetexta@gmail.com
100 cupos / Se dará prioridad a MV colegiados.

MEDICINA VETERINARIA PARA UNA SOLA SALUD

Consejo Regional Valparaíso Marga Marga

Charla Online :
PIROTECNIA Y ANIMALES DE COMPAÑÍA: MIEDO, FOBIA Y MEDIDAS EFICACES PARA GARANTIZAR EL BIENESTAR

14 de Diciembre / 21:00 hrs. Plataforma Zoom - Colmevet

Expone
Dra. Soledad Torres Alvarado
Médica Veterinaria, Universidad Austral de Chile
Máster en Etología Clínica, Universidad Autónoma de Barcelona.
Máster en Psicofarmacología, Universidad de Valencia.
Directora de la Asociación General de Etología Clínica Veterinaria de Chile (ASECVCH A.G.)

Dirigido a Estudiantes y Médicos Veterinarios

Actividad Gratuita

Inscripciones:
colmevet.valparaiso@gmail.com

100 cupos. Se dará prioridad a MV colegiados

Actividad colaborativa de:

MEDICINA VETERINARIA PARA UNA SOLA SALUD

MEDICINA VETERINARIA PARA UNA SOLA SALUD

Consejo Regional Valparaíso Marga Marga

Charla Online :
HAPPY NEW DEAD: EFECTO DE LOS ESPECTÁCULOS DE FUEGOS ARTIFICIALES EN FAUNA SILVESTRE

18 de Diciembre / 21:00 hrs. Plataforma Zoom - Colmevet

Expone
Dr. Frederick Toro
Médico veterinario.
Doctor en medicina de la conservación
Magíster en salud ecosistémica. Director Científico de la ONG panthalassa. Miembro del Comité de Vararamiento de Amevefas. Profesor de la UST de viña y de la PUC.

Estudiantes y Médicos Veterinarios

Actividad Gratuita

Inscripciones:
colmevet.valparaiso@gmail.com

100 cupos. Se dará prioridad a MV colegiados

Actividad colaborativa de:

MEDICINA VETERINARIA PARA UNA SOLA SALUD

Colmevet te Acompaña

Ciclo de Charlas:
PREVENCIÓN DE FUNAS
EN MEDICINA VETERINARIA
ZOOM

Colmevet
te acompaña!

En nuestra constante preocupación por el bienestar de nuestros colegiados y colegiadas, los invitamos a participar este interesante ciclo de charlas que preparamos para todas y todos nuestros colegas

Mie. 2 Dic. / 19:00 hrs.

PREVENCIÓN Y RECOMENDACIONES LEGALES EN MATERIA DE PUBLICACIONES DESDOROSAS (FUNAS)

Sr. Diego Gallegos. / Abogado, Asesor Legal Colmevet

Jue. 10 Dic. / 19:00 hrs.

E-REPUTACIÓN Y MANEJO DE CRISIS EN RRSS

Dra. Cecilia Henríquez Coronado
MV, Msc. Docente y asesora E-salud animal, telemedicina, IA y marketing

Lun. 14 Dic. / 19:00 hrs.

PLAN DE GESTIÓN DE CRISIS EN RRSS

Dra. Cecilia Henríquez Coronado
MV, Msc. Docente y asesora E-salud animal, telemedicina, IA y marketing

Jue. 17 Dic. / 19:00 hrs.

FUNAS, ¿SABER CÓMO TRATARLAS, O CÓMO PREVENIRLAS?

Dr. Iván López Vásquez / MV, CEO VetCoach, Diplomado en Consultoría y Coaching de la UAH, Diplomado en Psicología Positiva del IIE

Lun 21 Dic. / 19:00 hrs.

LANZAMIENTO DE PRODUCTOS COLMEVET PARA PREVENCIÓN DE FUNAS Y PLAN "COLMEVET TE ACOMPAÑA"

Sr. Diego Gallegos. / Abogado, Asesor Legal Colmevet
Dra. Ana María Rosas / Directora Ejecutiva Colmevet

Inscríbete en:
bit.ly/CharlasFunas
Actividad Gratuita
Invitación a Médicos Veterinarios colegiados y no colegiados / Cupos Limitados

Ciclo de Charlas:
PREVENCIÓN DE FUNAS
EN MEDICINA VETERINARIA
ZOOM

Colmevet
te acompaña!

Jue. 10 Dic. / 19:00 hrs.
E-REPUTACIÓN Y MANEJO DE CRISIS EN RRSS
Dra. Cecilia Henríquez C.
MV, Msc. Docente y asesora E-salud animal, telemedicina, IA y marketing

Diciembre: MIE 02 JUE 10 LUN 14 JUE 17 LUN 21

Inscríbete en:
bit.ly/CharlasFunas
Actividad Gratuita
Invitación a Médicos Veterinarios colegiados y no colegiados / Cupos Limitados

Ciclo de Charlas:
PREVENCIÓN DE FUNAS
EN MEDICINA VETERINARIA
ZOOM

Colmevet
te acompaña!

LUN 21 DIC. / 19:00 hrs.
LANZAMIENTO DE PRODUCTOS PARA PREVENCIÓN DE FUNAS Y PLAN "COLMEVET TE ACOMPAÑA"
Sr. Diego Gallegos. / Abogado, Asesor Legal Colmevet, Dra. Ana María Rosas / Directora Ejecutiva Colmevet

Diciembre: MIE 02 JUE 10 LUN 14 JUE 17 LUN 21

Inscríbete en:
bit.ly/CharlasFunas

Actividad Gratuita
Invitación a Médicos Veterinarios colegiados y no colegiados / Cupos Limitados

Ciclo de Charlas:
PREVENCIÓN DE FUNAS
EN MEDICINA VETERINARIA
ZOOM

Colmevet
te acompaña!

Lun. 14 Dic. / 19:00 hrs.
PLAN DE GESTIÓN DE CRISIS EN RRSS
Dra. Cecilia Henríquez C.
MV, Msc. Docente y asesora E-salud animal, telemedicina, IA y marketing

Diciembre: MIE 02 JUE 10 LUN 14 JUE 17 LUN 21

Inscríbete en:
bit.ly/CharlasFunas

Actividad Gratuita
Invitación a Médicos Veterinarios colegiados y no colegiados / Cupos Limitados

Ciclo de Charlas:
PREVENCIÓN DE FUNAS
EN MEDICINA VETERINARIA
ZOOM

Colmevet
te acompaña!

JUE 17 DIC. / 19:00 hrs.
FUNAS, ¿SABER CÓMO TRATARLAS O CÓMO PREVENIRLAS?
Dr. Iván López Vásquez / MV, CEO VetCoach, Diplomado en Consultoría y Coaching de la UAH, Diplomado en Psicología Positiva del IIE

Diciembre: MIE 02 JUE 10 LUN 14 JUE 17 LUN 21

Inscríbete en:
bit.ly/CharlasFunas

Actividad Gratuita
Invitación a Médicos Veterinarios colegiados y no colegiados / Cupos Limitados

Despedida Dra. Pamela Gallardo (CR Magallanes) y Dr. Daniel González (CR Ñuble)

Condolencias por el fallecimiento de la Dra. Pamela Gallardo Bayot

18 de diciembre de 2020

Estimadas y estimados colegas:

El Colegio Médico Veterinario de Chile informa a nuestra comunidad el sensible fallecimiento de nuestra queridísima y destacada colega Pamela Gallardo Bayot, quien se desempeñaba en la clínica de pequeñas especies en la ciudad de Punta Arenas y que, además, fue un pilar fundamental para la creación del Consejo Regional de Magallanes y Antártica Chilena.

Nuestra querida colega Pamela fue una profesional destacada, respetada y muy querida por colegas y la comunidad en general. Su inesperada partida deja a muchos con un profundo pesar y dolor al saber que no estará físicamente entre nosotros, y que no contaremos con sus valiosos consejos y ayuda frente a casos complejos de abordar, pues Pamela siempre ayudó y guió de forma desinteresada a quienes solicitábamos su orientación, siempre destacando por su profesionalismo y amor por su profesión y por sus pacientes. Sin duda, hoy día perdemos una referente en la medicina veterinaria que nos deja una vara muy alta como profesionales de la salud.

Con profundo pesar, informamos a nuestra comunidad el sensible fallecimiento de nuestra queridísima y destacada colega **Dra. Pamela Gallardo Bayot**, quien se desempeñaba en la clínica de pequeñas especies en la ciudad de Punta Arenas y que, además, fue un pilar fundamental para la creación del Consejo Regional de Magallanes y Antártica Chilena.

Su inesperada partida nos deja un profundo pesar y el recuerdo de una colega que siempre destacó por su profesionalismo y amor por la Medicina Veterinaria.

Como institución entregamos nuestro más sentido pésame y acompañamos en el dolor a su familia, colegas y comunidad en este triste momento.

Como Consejería Regional Ñuble del Colegio Médico Veterinario de Chile, lamentamos muy profundamente el fallecimiento de nuestro mentor, colega, compañero, colegiado y amigo **Dr. Daniel Alfonso González Acuña**, quien ingresó a nuestro consejo el día 09 de agosto del año 1999.

En este difícil momento queremos transmitirles nuestras condolencias y apoyo para su esposa Karen y su hija Sofía. Sin duda dejás una huella imborrable, difícil de asimilar en este momento, pero tenemos la seguridad que es solo un hasta pronto.

Daniel, que descanses en paz.

Diálogos Veterinarios

CONVERSATORIO
**FUNAS EN MEDICINA VETERINARIA:
CASOS DE SOLUCIÓN EXITOSA**

Dra. Javiera Urzúa T.
Región del Bío Bío

Dra. Beatriz Trujillo
Región Metropolitana

Conduce: **José Pablo de Lasa**
LifeCoach y Coach en PNL

Colmevet
te acompaña!

LUNES | 21 DIC | 12:00 hrs.
Actividad Gratuita para Médicos Veterinarios
colegiados y no colegiados

CONVERSATORIO
**DIRECTIVA NACIONAL:
UN AÑO DE GESTIÓN Y
DESAFÍOS 2021**

Conduce: **José Pablo de Lasa**
LifeCoach y Coach en PNL

Alfredo Caro

M^a José Ubilla

Nicolás Pérez

Beatriz Zapata

Danilo Abarca

MIÉRCOLES | 30 DIC | 12:00 hrs.

Actividad Gratuita para
Médicos Veterinarios
colegiados y no colegiados

Caso María José Vergara

CAMPAÑA DE RECOLECCIÓN DE FONDOS PARA LA DRA. MARÍA JOSÉ VERGARA

¡APOYEMOS A NUESTRA COLEGA!

El Colegio Médico Veterinario de Chile, los invita a sumarse a esta campaña que busca reunir fondos para gastos médicos y de rehabilitación de nuestra querida Dra. Vergara, víctima de tan cobarde agresión.

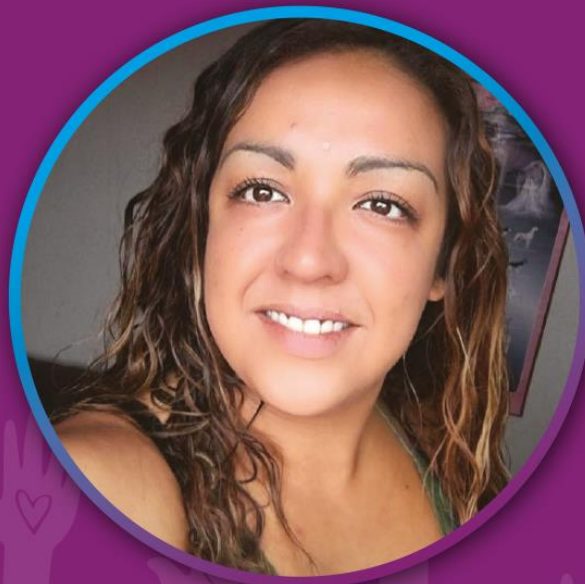

¿Cómo hago mi aporte?

Haz tu aporte en:

Cta. Corriente: N° 1507078101
Banco Scotiabank
Nombre: Tatiana Alejandra Rosas León
Rut: 15.070.781-1
Mail: taty1983@gmail.com
Asunto: Aporte para Ma. José Vergara

MEDICINA VETERINARIA PARA UNA SOLA SALUD

Diciembre 14 de 2020

COMUNICADO DEL COLEGIO MÉDICO VETERINARIO DE CHILE A.G. EN RELACIÓN AL ATAQUE HACIA UNA DE NUESTRAS COLEGIADAS EN LA REGIÓN DE VALPARAÍSO.

El Colegio Médico Veterinario de Chile A.G. comunica a la comunidad veterinaria que el día de catorce de diciembre de dos mil veinte, durante un operativo social y salubrista en el Cerro Esperanza de Valparaíso, una de nuestras asociadas fue herida gravemente, en una situación que todavía se encuentra en investigación por las autoridades.

El autor fue detenido y mañana se realizará el control de su detención y se discutirán medidas cautelares, como podría ser la prisión preventiva.

Dentro de todo lo malo que significa esta situación, nuestra asociada se encuentra recuperándose y con un pronóstico favorable.

Como Colegio de la Orden condenamos categóricamente este hecho, así como todo acto de violencia en contra de las médicas y médicos veterinarios, y entregamos nuestro mensaje de apoyo a nuestra asociada, familiares y amigos, así como a los vecinos del Cerro La Esperanza, quienes han manifestado su total apoyo a una mujer profesional que lidera desinteresadamente operativos de salud animal en la región.

**Directiva Nacional
Colegio Médico Veterinario de Chile A.G.**

65
Colmevet
ANOS
MEDICINA VETERINARIA PARA UNA SOLA SALUD

**ACTUALIZACIÓN:
AGRESIÓN A COLEGA MARÍA JOSÉ
VERGARA**

18 de diciembre de 2020

Estimadas y estimado colegas:

Como Colegio Médico Veterinario estamos muy afectados por el brutal ataque que sufrió el lunes recién pasado nuestra colega, Dra. María José Vergara, Coordinadora Subrogante de la Comisión de Tenencia Responsable de Mascotas del Consejo Regional de Valparaíso, y que hoy la mantiene en reposo tras una delicada intervención quirúrgica.

Como es de su conocimiento a la condena pública que realizamos contra su agresión y cualquier forma de violencia, queremos informar que, tanto desde la Directiva Nacional como desde la Región, hemos estado presentes apoyando a María José Vergara. Así, desde el punto de vista jurídico, nuestro abogado ha estado desde el primer minuto en contacto y coordinación con su círculo cercano y su abogada querrelante.

Al respecto, debemos precisar que, como Colegio Médico Veterinario, no contamos con las atribuciones legales para presentar o hacernos parte de la querrela, dado que, por decisión de María José Vergara, el libelo fue presentado por la abogada penalista de su

Navidad, Fin de Año y Pirotecnia

LAS MASCOTAS NO SON UN REGALO

La tenencia responsable de mascotas implica un compromiso que una persona o familia asumen de por vida, resguardando la salud y bienestar de la mascota

Un lindo regalo para navidad...

...una responsabilidad para toda la vida

MEDICINA VETERINARIA PARA UNA SOLA SALUD

FUEGOS ARTIFICIALES Y MASCOTAS

Durante las fiestas de fin de año, los fuegos artificiales y petardos pueden alterar el bienestar físico y emocional de perros, gatos y fauna en general.

Para prevenir estos estados emocionales negativos sigue estos consejos:

ACTIVIDAD FÍSICA PREVIA PASEO O JUEGO
Un paseo de al menos 45 minutos, en el caso de los perros; y, estimular el juego a través de juguetes en gatos, son medidas útiles

ENRIQUECIMIENTO AMBIENTAL FÍSICO
Crea una zona segura para tu mascota, con una manta, caja o casa (a modo de guarida). Puertas y ventanas deben estar cerradas, para evitar escapes

ENRIQUECIMIENTO AMBIENTAL SENSORIAL
Utiliza feromonas sintéticas de apaciguamiento y realiza masajes y caricias. Poner música tranquila ayudará a que el sonido exterior disminuya

ENRIQUECIMIENTO SOCIAL
Contén a tu mascota si muestra signos de miedo. Nunca castigues o ignores este estado emocional

No automedique a su mascota
Ante cualquier duda, consulte con su Médico Veterinario

MEDICINA VETERINARIA PARA UNA SOLA SALUD

ECLIPSE 2020, ANIMALES Y MASCOTAS

Las mascotas pueden permanecer en el exterior ya que no hay riesgo de exposición mayor a Rayos UV

No acudas a zonas concurridas a ver el eclipse. Evitas poner nerviosa a tu mascota y, en pandemia, proteges tu salud

No hagas que tu mascota observe el eclipse, sus ojos se pueden dañar al igual que los nuestros

Al ser un evento de solo minutos, en especies que condicionan su actividad al día o la noche, como aves o murciélagos, los cambios deberían ser muy fugaces y sutiles

Si tu mascota puede ponerse nerviosa, déjala bajo supervisión o bien, ofrécele una zona segura donde se sienta resguardada

No olvides que ser un tutor responsable es asegurar el bienestar físico y emocional de tu mascota
Frente a cualquier duda consulta con tu médico veterinario y recuerda que estamos en pandemia, por lo que hay que mantener las medidas sanitarias

Colmevet

MEDICINA VETERINARIA PARA UNA SOLA SALUD

Diálogos con ANEVET

“Entre fiestas y vacaciones:
Consideraciones sobre el correcto
cuidado de animales de compañía para
una diversión compartida”

Martes | 22 Dic | 13:00 hrs.

Vía: @anevetchile

Conducir:
Javiera Rojas Burgos,
Presidenta Anevet

Dra. María José Ubilla,
Presidenta del Colegio Médico
Veterinario de Chile A.G.

Organiza:

Encuesta Comisión de Bienestar Animal

Encuesta: Levantamiento de Información sobre profesionales Médicos Veterinarios dedicados al Bienestar Animal

La recientemente conformada Comisión Nacional de Bienestar Animal del Colegio Médico Veterinario de Chile, se encuentra realizando una encuesta para recopilar información sobre colegas que se desempeñan, tienen experiencia o están interesados en el área de Bienestar Animal y que actualmente se encuentren interesados en participar de este espacio.

Saludo Fin de Año rrss

Video Fin de Año

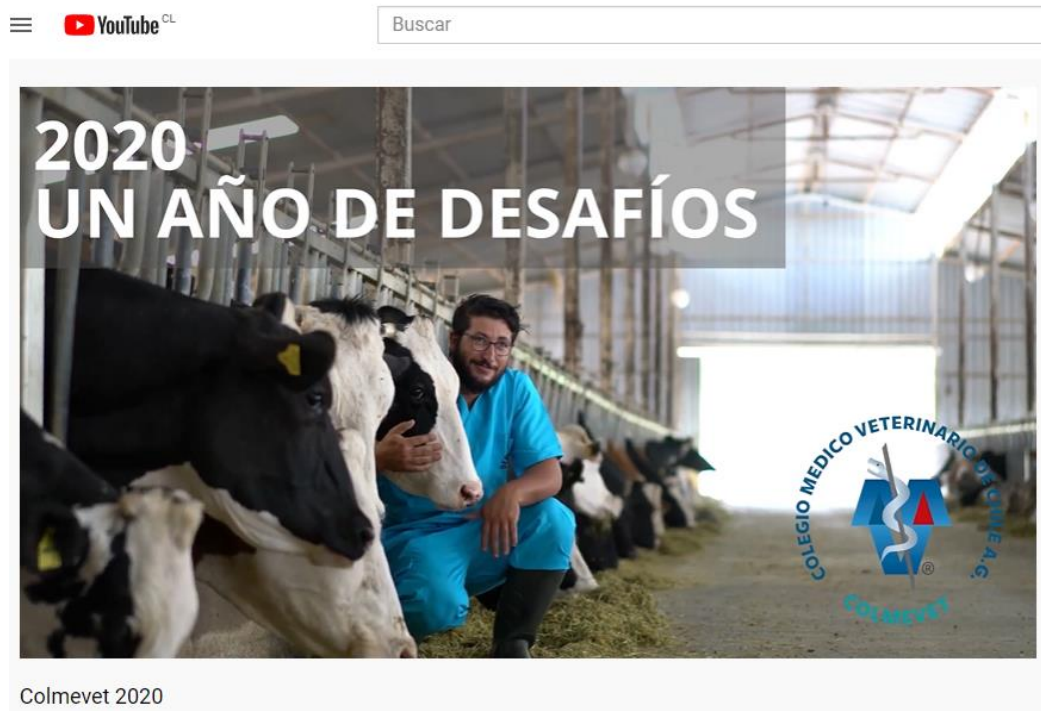

Saludos por el Día del Voluntariado

Llamado a Asamblea CR de Los Ríos

Asamblea y Stand up Comedý Veterinario
Consejo Regional de Los Ríos

📅 10 de Diciembre 19:00 hrs
📺 Plataforma Zoom - Colmevet

👤 Invitación a Público General, Médicos Veterinarios, Estudiantes de MV.

📌 Actividad Gratuita para MV Colegiados
No colegiados y estudiantes MV: \$1000.-

📧 Inscripciones:
Enviar mail a valdiviacolmevet@gmail.com
100 cupos (prioridad MV colegiados)

Organiza:

🎤 
★★★★
Luis Seguel Olea
Médico Veterinario

"El Stand up es una terapia, te hace reír y sentirte bien, amplía tus horizontes y mejora tu inmunidad, reír hace bien y eso es lo que intento hacer con la máxima buena onda y energía positiva"

MEDICINA VETERINARIA PARA UNA SOLA SALUD

CLIPPING

COLMEVET CONDENA AGRESIÓN A MÉDICO VETERINARIA EN VALPARAÍSO

1. EL DÍNAMO (29.12.20)
AGRESOR DE VETERINARIA EN VALPARAÍSO SALE DE PRISIÓN PREVENTIVA Y QUEDA BAJO ARRESTO DOMICILIARIO
VOCERO: DIEGO GALLEGOS, PAULA CÁCERES (ABOGADA VÍCTIMA)
<https://www.eldinamo.cl/pais/2020/12/29/agresor-de-veterinaria-en-valparaiso-sale-de-prision-y-queda-con-arresto-domiciliario/>

País Política Educación Opinión EMPREN-D Entretenimiento Mundo Newsletters

PAÍS > Valparaíso > Agresor de veterinaria en Valparaíso sale de prisión y queda c...

Agresor de veterinaria en Valparaíso sale de prisión y queda con arresto domiciliario

El Colegio Médico Veterinario llamó a denunciar cualquier tipo de agresión, ya que al imputado no se le aplicó la prohibición de acercarse a la víctima, a pesar de que son vecinos.

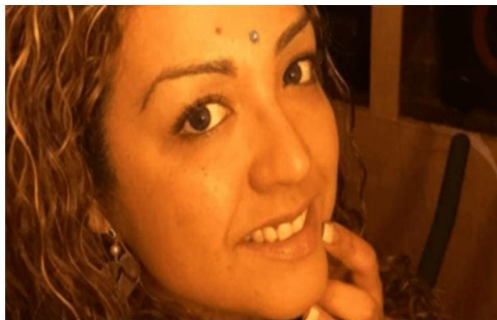

La veterinaria aún se encuentra recuperándose de sus heridas. Foto: Facebook María José Vergara

Por Brenda Martínez

29 de diciembre, 2020 · 17:39 hrs

VALPARAÍSO VETERINARIA

Venta de medrados de año
Floryday

La Corte de Apelaciones de Valparaíso decidió cambiar las medidas cautelares del imputado por la agresión que sufrió la [médico-veterinaria](#) María José Vergara.

La profesional, que también es parte de la Comisión de Tenencia Responsable de Mascotas del Colegio Médico Veterinario ([Colmevet](#)), fue apuñalada por un comerciante con el que inició una discusión debido a que él agredió a un perro.

En medio de la discusión, el sujeto -identificado como Marcos Corporan- utilizó un cuchillo para cortar zapallo para apuñalarla y causarle graves lesiones, e incluso debió someterse a una intervención quirúrgica.

Pese a que en primera instancia el comerciante acusado quedó en prisión preventiva, su defensa apeló a dicha resolución, logrando que se revocara la medida y se le dejara con arresto domiciliario.

Alerta del Colegio Médico Veterinario

El abogado del Colmevet, Diego Gallegos, explicó a *EL DÍNAMO* que no es posible volver a ingresar una apelación para revertir la decisión respecto a las medidas cautelares del agresor de la veterinaria, lo que deja en un estado de indefensión a Vergara, quien deberá recuperarse de sus lesiones a solo metros de donde vive Corporan, ya que son vecinos.

Gallegos agregó que dichas medidas podrían ser discutidas o revisadas si es que el acusado incurre en algún tipo de delito, destacando a la vez que otros habitantes del sector han señalado que el hombre agrede constantemente a animales que viven en la calle, por lo que llamó a la comunidad de las cercanías del Cerro Esperanza a denunciar cualquier tipo de situación ilegal o infracción que cometa el comerciante.

Por su parte, Paula Cáceres, abogada de María José, sostuvo que el comerciante quedó con arresto domiciliario total y arraigo nacional, **pero no con prohibición de acercarse a la víctima**. "Por esto, le pedí a la fiscal a cargo del caso, Lorena Ulloa, medidas de protección", indicó.

Respecto a la salud de la víctima, Cáceres explicó que se encuentra en su domicilio recuperándose satisfactoriamente de las lesiones provocadas por Corporan, "y recuperándose también en lo emocional con todos los miedos que implica el saber que tu agresor se encuentra en libertad. Esa sensación de desprotección deja la justicia en una víctima de una agresión tan violenta". ■

2. CANAL 13 (15. 12.20)
CONDENA A AGRESIÓN DE MÉDICO VETERINARIA COLMEVET
VOCERO: MARÍA JOSÉ UBILLA

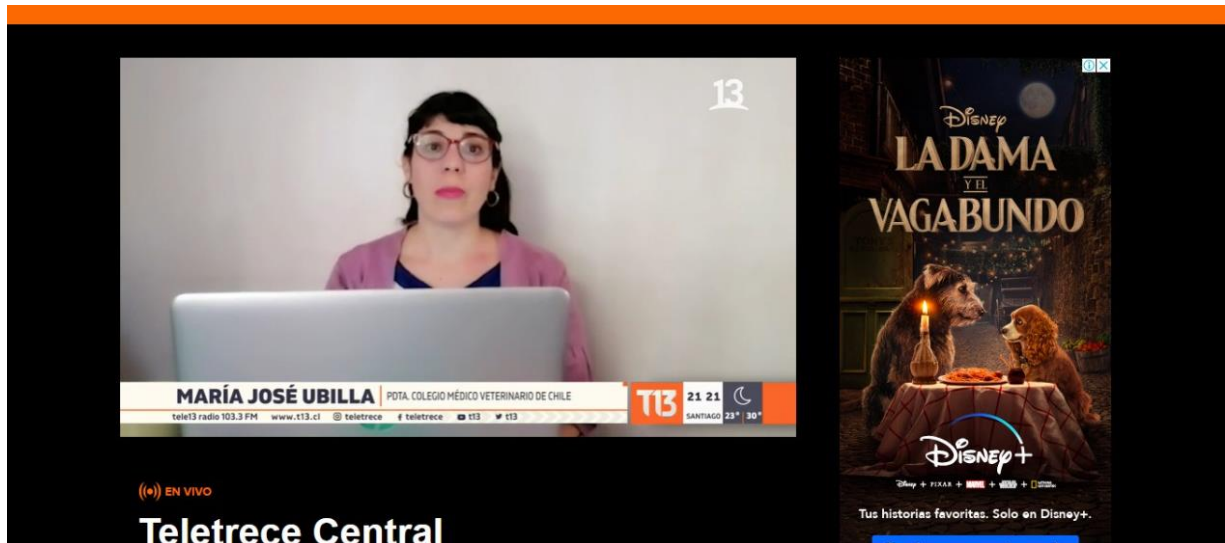

3. MEGANOTICIAS (15. 12.20)
CONDENA A AGRESIÓN DE MÉDICO VETERINARIA COLMEVET
VOCERO: MARÍA JOSÉ UBILLA

<https://www.meganoticias.cl/noticieros/>

4. CHV/CNN (15. 12.20)
CONDENA A AGRESIÓN DE MÉDICO VETERINARIA COLMEVET
VOCERO: MARÍA JOSÉ UBILLA

***Se realizó observación y reclamo por error en GC de nota, pero no pudo ser subsanado por medio.**

5. COOPERATIVA (15.12.20)
VETERINARIA FUE APUÑALADA TRAS DEFENDER A UN PERRITO QUE ERA MALTRATADO
VOCERO: MARÍA JOSÉ UBILLA

<https://cooperativa.cl/noticias/pais/region-de-valparaiso/veterinaria-fue-apunalada-tras-defender-a-un-perrito-que-era-maltratado/2020-12-15/113657.html>

Un sujeto fue **acusado de apuñalar a una veterinaria en el Cerro Esperanza de Valparaíso**.

La **mujer**, identificada como **María José Vergara**, **increpó al imputado cuando estaba golpeando a un perro**, acción por la que el sujeto, presuntamente, la atacó la tarde de este lunes con un cuchillo cocinero con una hoja de 26 centímetros.

La mujer **fue trasladada de urgencias hasta el Hospital Carlos Van Buren**, donde se mantiene hospitalizada.

COLOMBIA

Skip Ad

El sujeto, en tanto, **fue formalizado por el delito de homicidio frustrado**.

"Estamos hablando de una estocada en el abdomen de una persona, su señoría, que afectó varias partes del cuerpo, con un cuchillo de importantísimas dimensiones. No estamos hablando de una cortaplumas (...) estamos hablando de un arma para matar", dijo el **fiscal José Antonio Uribe**, a cargo del caso, durante la audiencia.

El tribunal decretó la **prisión preventiva por el plazo de 60 días** que dure la investigación.

La defensa dijo que apelará a la decisión del magistrado, argumentando que la herida se debió a un accidente en el cual la mujer cayó sobre el cuchillo que el hombre tenía empuñado.

El abogado defensor, **Gonzalo Falcón**, aseguró que su representado recibió "golpes e improperios de carácter racista en su contra. Él recibe un golpe, empuja a la víctima, teniendo él ya un cuchillo en sus manos, a propósito de que está limpiando las verduras que están al interior de este local. Luego, **ella se abalanza y, a propósito de que hay un desnivel, se tropieza y se lesiona con el cuchillo que él tenía en sus manos**".

"La pregunta es: ¿existe algún ánimo homicida? ¿Fue mi defendido a buscar a la víctima? ¿Tomó mi defendido un cuchillo para lesionarla directamente? ¿Era su plan de autor ocasionar esta lesión supuestamente mortal?", manifestó.

COLMEVET CONDENÓ EL ATAQUE

El **Colegio Médico Veterinario (Colmevet)**, condenó el grave ataque que sufrió la víctima y aseguró que el hecho ocurrió mientras la profesional participaba de un operativo social.

"**Condenamos categóricamente todo acto de violencia en contra de las y los médicos veterinarios y entregamos nuestro mensaje de apoyo María José**, familiares y amigos, así como a los vecinos del Cerro Esperanza, quienes han manifestado su total apoyo a una mujer profesional **que lidera desinteresadamente operativos de salud animal en la región**", sostuvo **María José Ubilla**, Presidenta Nacional de Colmevet.

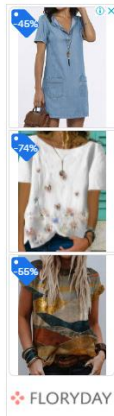

Videos + Vistos

En portada

6. LA NACIÓN (15.12.20) VETERINARIA FUE APUÑALADA POR DEFENDER A UN PERRO EN VALPARAÍSO VOCERO: MARÍA JOSÉ UBILLA <http://www.lanacion.cl/veterinaria-fue-apunalada-por-defender-a-un-perro-en-valparaiso/>

VETERINARIA FUE APUÑALADA POR DEFENDER A UN PERRO EN VALPARAÍSO

Tras el hecho la profesional fue trasladada de urgencia al Hospital Carlos Van Buren de Valparaíso, donde fue atendida por personal médico.

Eduardo Córdova Diciembre 15, 2020 1625

La veterinaria identificada, como María José Vergara, increpó en la tarde de este lunes a un individuo que estaba golpeando a un perro, actitud que motivó al delincuente a apuñalar a la profesional, en el Cerro Esperanza de Valparaíso.

Tras el hecho, la mujer fue trasladada de urgencia al Hospital Carlos Van Buren, donde fue atendida por personal médico y tratadas sus lesiones.

El agresor, en tanto, pasó a ser formalizado por delitos de lesiones menos graves durante la tarde.

Frente a ello el Colegio Médico Veterinario (Colmevet), condenó el ataque del que fue víctima la profesional y afirmó que el hecho ocurrió en el contexto donde María José participaba de una actividad social.

María José Ubilla, presidenta nacional de Colmevet, afirmó: "Condenamos categóricamente todo acto de violencia en contra de las y los médicos veterinarios y entregamos nuestro mensaje de apoyo María José, familiares y amigos, así como a los vecinos del Cerro Esperanza, quienes han manifestado su total apoyo a una mujer profesional que lidera desinteresadamente operativos de salud animal en la región".

60,798 Fans LIKE

137,280 Seguidores SEGUIR

LO MÁS LEÍDO

INTERNACIONAL
DECRETAN TOQUE DE QUEDA EN WASHINGTON EN MEDIO DEL CAOS DE...

INTERNACIONAL
TRUMP PIDE A SUS PARTIDARIOS EVITAR ACTOS VIOLENTOS

INTERNACIONAL
EVACÚAN EDIFICIOS DEL CONGRESO DE EEUU MIENTRAS PARTIDARIOS DE TRUMP PROTESTAN...

7. MEGANOTICIAS (15.12.20)
CONOCIDA VETERINARIA ES ACUCHILLADA TRAS DEFENDER A PERROS MALTRATADOS: "ESTÁ VIVA DE MILAGRO"
VOCERO: MARÍA JOSÉ UBILLA
<https://www.meganoticias.cl/nacional/321678-veterinaria-acuchillada-sujeto-detenido-maltrato-animal-valparaiso-rex10.html>

Nacional 15 de diciembre de 2020

Conocida veterinaria es acuchillada tras defender a perros maltratados: "Está viva de milagro"

Por Meganoticias

DEFENDIÓ A UN PERRO QUE ERA AGREDIDO
VETERINARIA FUE ATACADA CON CUCHILLO

En un confuso incidente, una conocida médico veterinaria de Valparaíso terminó acuchillada, luego que, supuestamente, intentara defender a dos perros que estaban siendo maltratados en las afueras de un almacén ubicado en el Cerro Esperanza de la ciudad.

Según testigos, la mujer increpó a un hombre que se encontraba pateando a los canes frente a un local de frutas y verduras. Ante esta situación, el agresor fue a buscar un cuchillo al interior del negocio y atacó a la profesional.

La víctima fue identificada como María José Vergara, de 36 años, quien por la profusa herida debió ser trasladada a un centro asistencia y luego derivada e intervenida en el Hospital Carlos Van Buren donde se recupera.

Atacante escapó ante furiosa reacción de vecinos

El ataque contra de la veterinaria provocó la reacción de residentes del sector, quienes optaron por defenderla. Incluso, intentaron lincharlo en su local comercial, ante lo que optó por escapar, pero fue detenido posteriormente por Carabineros.

"Este joven es violento, ya anteriormente había ocurrido otro incidente con él", indicó a Meganoticias una de las residentes del sector.

Otros se mostraron consternados con lo ocurrido al señalar que "ella (la mujer atacada) hace una labor educativa con los vecinos, rescataba animalitos y atiende casi gratis a los vecinos. Fue tremendo lo que pasó, genera rabia".

Formalización

La presente jornada el agresor, identificado como Marcos Corporan Rodríguez, fue formalizado en el Juzgado de Garantía de Valparaíso, tribunal que decretó prisión preventiva y 60 días para investigar.

Manifestación en apoyo de veterinaria agredida

La situación derivó en el apoyo de entidades animalistas como es el caso de Sandra Sandoval, directora de la fundación "Sanmaltrair rescate animal", quien aseveró que "apoyamos a María José por el ataque infame que sufrió. Estamos cansadas que suelten a los agresores de las mujeres. Él atacó a la mujer con un cuchillo que corta zapallo con una sierra de más de 16 centímetros y le atravesó el cuerpo. Está viva de milagro".

Por su parte, Josefina Letelier, también animalista, dijo que "esperamos que este individuo lo deporten y pague con cárcel, que no haya puerta giratoria. Tenemos videos de este hombre agrediendo a otras personas".

A su vez, el "Proyecto Veterinaria Sin Fronteras", entidad animalista del cerro Esperanza, a la cual pertenece la profesional agredida, repudió el hecho y advirtió que no era la primera vez que el atacante era denunciado por su violento accionar.

"Hoy durante la mañana nuestra doctora, amiga, madre, hermana, hija y colega, fue atacada por un locatario que intento golpear nuevamente a un perro del sector. Este hombre ya ha tenido episodios de violencia hacia otras mujeres y en una oportunidad al propinarle una patada a un perro del sector, le provocó una fractura de mandíbula, la cual fue curada por nuestra doctora", comenzó diciendo la organización en un comunicado.

"Nos duele que sucedan estas cosas y que se haga tan poco al respecto, tomando en cuenta que la violencia de género esta tan en la palestra", sentenció en su escrito.

El Colegio Médico Veterinario (Colmevet) también declaró: "Condenamos categóricamente todo acto de violencia en contra de las y los médicos veterinarios y entregamos nuestro mensaje de apoyo María José, familiares y amigos, así como a los vecinos del Cerro Esperanza, quienes han manifestado su total apoyo a una mujer profesional que lidera desinteresadamente operativos de salud animal en la región", sostuvo María José Ubilla, Presidenta Nacional.

8. EPANEWS (15.12.20) COLMEVET CONDENÓ EL ACUCHILLAMIENTO SUFRIDO POR VETERINARIA EN VALPARAÍSO VOCERO: MARÍA JOSÉ UBILLA <https://epanews.cl/santiago-colmevet-condeno-el-acuchillamiento-sufrido-por-veterinaria-en-valparaiso/>

HOME MIRA DA NACIONAL NOTAS REGIONALES MUNDO TENDENCIAS PUNTO LEGAL OTROS MUNDO SIN CRUELDAD f @

Inicio > Notas Regionales > #SANTIAGO Colmevet condenó el acuchillamiento sufrido por veterinaria en Valparaíso

Notas Regionales Región Metropolitana

#SANTIAGO Colmevet condenó el acuchillamiento sufrido por veterinaria en Valparaíso

Por Luis Felipe Caneó - diciembre 15, 2020

710

Buscar

Buscar

Notas Populares

Notas Regionales	1890
Región Metropolitana	1270
Otros	958
Mundo	800
Mirada Nacional	756
Tendencias	714

RRSS

f Fans ME GUSTA

2,089 Seguidores SEGUIR

Durante la madrugada de este martes, el Colegio Médico Veterinario (Colmevet), a través de un comunicado de prensa difundido en sus redes sociales, condenó el acuchillamiento sufrido por la médico veterinaria María José Vergara, tras defender a dos perros comunitarios que estaban siendo maltratados en el Cerro Esperanza, Valparaíso.

En este sentido, la entidad gremial señaló: «condenamos categóricamente este hecho, así como todo acto de violencia en contra de las médicas y médicos veterinarios, y entregamos nuestro mensaje de apoyo a nuestra asociada, familiares y amigos, así como a los vecinos del Cerro La Esperanza, quienes han manifestado su total apoyo a una mujer profesional que lidera desinteresadamente operativos de salud animal en la región», dijo Colmevet al respecto.

Cabe señalar que los hechos ocurrieron durante la tarde de este lunes, cuando Vergara increpó a un vendedor de una verdulería que estaba pegándole patadas a dos perros comunitarios. Ante eso, el agresor ingresó al local, sacó un cuchillo y acuchilló en la parte abdominal a la profesional.

A las 15 hrs de este martes se hará el control de detención del agresor, en el Juzgado de Garantía porteño.

#VALPARAISO Sujeto acuchilla a veterinaria, tras ser increpado por maltratar a dos perros comunitarios

2.089 Seguidores SEGUIR

1.158 Seguidores SEGUIR

Punto Legal

#PUNTOLEGAL Vecinos se sumaron a recurso de protección que busca paralizar...

#PUNTOLEGAL Los próximos pasos en la investigación a causa del acuchillamiento...

#PUNTOLEGAL Declaran admisible querrela por abuso sexual a perro comunitario en...

#PUNTOLEGAL ¿Cuáles son las implicancias de la presentación de los cocheros...

#PUNTOLEGAL Presentan querrela por brutal ataque a cachorro en Cochamó

Instagram

@epachile 2.777 Seguidores

Seguir

9. AD PRENSA (15.12.20) COLMEVET CONDENA GRAVE ATAQUE A MÉDICO VETERINARIA EN VALPARAÍSO VOCERO: MARÍA JOSÉ UBILLA <https://www.adprensa.cl/cronica/colmevet-condena-grave-ataque-a-medico-veterinaria-en-valparaiso/>

+56 942154042 | +56 954026674 pauta@adprensa.cl

Inicio Sesión Clientes

AdPRENSA
AGENDA DE PRENSA

Inicio Quiénes Somos Servicios Notas Servicios de Pauta Contacto

Colmevet condena grave ataque a médico veterinaria en Valparaíso

15 Dic, 2020 | Crónica

Los hechos se desarrollaron en el contexto de un operativo en el Cerro Esperanza de la comuna, donde la profesional participaba liderando control de salud animal

El Colegio Médico Veterinario (Colmevet), condenó el grave ataque sufrido por María José Vergara, médico veterinaria y miembro de la Comisión de Tenencia Responsable de Mascotas del gremio en la Región de Valparaíso. Los hechos se registraron el día de ayer, en el marco de un operativo social y salubrista en el Cerro Esperanza de la comuna.

“Condenamos categóricamente todo acto de violencia en contra de las y los médicos veterinarios y entregamos nuestro mensaje de apoyo María José, familiares y amigos, así como a los vecinos del Cerro Esperanza, quienes han manifestado su total apoyo a una mujer profesional que lidera desinteresadamente operativos de salud animal en la región”, sostuvo María José Ubilla, Presidenta Nacional de Colmevet.

La profesional que fue intervenida ayer en el Hospital Van Buren, se encuentra recuperándose y con un pronóstico favorable. En tanto, desde el punto de vista judicial, el supuesto agresor se encuentra detenido y pasará hoy, dentro de la mañana, a control de detención.

Desde Colmevet se encuentran a la espera de la total recuperación de la médico veterinaria, y en un seguimiento permanente del caso para que se esclarezca y sancione con todo el rigor de la ley al responsable del hecho.

10. G5 NOTICIAS (15.12.20)

VETERINARIA FUE ATACADA CON CUCHILLO POR SUJETO INCREPADO POR MALTRATO ANIMAL VOCERO: MARÍA JOSÉ UBILLA

<https://g5noticias.cl/2020/12/15/video-veterinaria-fue-atacada-con-cuchillo-por-sujeto-increpado-por-maltrato-animal-el-agresor-es-formalizado-en-los-tribunales-de-valparaiso/>

Tarifa Propaganda Electoral

INICIO REGIÓN NACIONAL DEPORTES POLÍTICA OPINIÓN INTERNACIONAL CULTURA Y ESPECTÁCULOS ECONOMÍA CIENCIA, EDUCACIÓN Y TECNOLOGÍA

Video: Veterinaria fue atacada con cuchillo por sujeto increpado por maltrato animal. El agresor es formalizado en los tribunales de Valparaíso. Colegio Médico Veterinario repudió el ataque

Mar 15 diciembre 2020 10:48 am

Esta mañana será formalizado un ciudadano dominicano acusado de atacar ayer con un cuchillo a la veterinaria María José Vergara, dueña de la Clínica Sin Fronteras y miembro del Proyecto Veterinaria Sin Fronteras. La mujer fue atacada por este sujeto, vendedor de una verdulería del Cerro Esperanza de Valparaíso, luego que ella lo increpara por maltratar a los perros comunitarios del Cerro Esperanza de Valparaíso. De acuerdo a testigos, el hombre golpeó con sus pies y puños a los animales, ante lo cual María José salió en defensa de ellos, tras lo cual el sujeto entró su local, sacó un cuchillo y atacó a Vergara en el abdomen. Rápidamente los transeúntes llamaron a Carabineros, quienes procedieron a detener al agresor y la veterinaria fue derivada al hospital, lugar donde fue intervenida quirúrgicamente encontrándose estable dentro de su gravedad. Luego de los hechos, las muestras de indignación y apoyo a la profesional no se hicieron esperar, donde se condenó la violencia sufrida por María José y el maltrato animal a los canes. De hecho, uno de los perros sufrió una fractura de mandíbula a causa de las patadas recibidas. El agresor ya tiene antecedentes de violencia hacia las mujeres. Esta mañana, representantes de agrupaciones animalistas y de protección a los derechos femeninos arribó al tribunal porteño para expresarse en repudio a lo vivido.

Buscar...

Tweets por @g5_noticias

G5noticias @g5_noticias
Video: Claudio Reyes Stevens inscribe candidatura a alcalde representando al movimiento 'Valparaíso primero' g5noticias.cl/2021/01/16/vid...

Video: Claudio Reyes Stevens inscribe candidatura a alcalde representando al movimiento 'Valparaíso primero' g5noticias.cl/2021/01/16/vid...

G5noticias @g5_noticias
Pelirrojo derriba: miro amenaza con desmoronarse

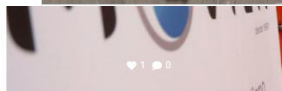

Violento ataque homofóbico en Olmué. Además de la víctima, otras dos personas fueron atacadas

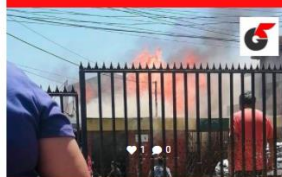

Una víctima fatal dejó incendio registrado esta tarde en Quilpué

COLEGIO MEDICO VETERINARIO

El Colegio Médico Veterinario (Colmevet), condenó el grave ataque sufrido por María José Vergara, médico veterinaria y miembro de la Comisión de Tenencia Responsable de Mascotas del gremio en la Región de Valparaíso. Los hechos se registraron el día de ayer, en el marco de un operativo social y salubrista en el Cerro Esperanza de la comuna.

"Condenamos categóricamente todo acto de violencia en contra de las y los médicos veterinarios y entregamos nuestro mensaje de apoyo María José, familiares y amigos, así como a los vecinos del Cerro Esperanza, quienes han manifestado su total apoyo a una mujer profesional que lidera desinteresadamente operativos de salud animal en la región", sostuvo María José Ubilla, Presidenta Nacional de Colmevet.

La profesional que fue intervenida ayer en el Hospital Van Buren, se encuentra recuperándose y con un pronóstico favorable. En tanto, desde el punto de vista judicial, el supuesto agresor se encuentra detenido y pasará hoy, dentro de la mañana, a control de detención.

Desde Colmevet se encuentran a la espera de la total recuperación de la médico veterinaria, y en un seguimiento permanente del caso para que se esclarezca y sancione con todo el rigor de la ley al responsable del hecho.

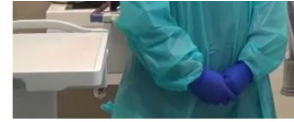

MALTRATO ANIMAL, TRIBUNAL, VALPARAISO, VETERINARIA

11.NEWSBEEZER (15.12.20) VETERINARIO FUE APUÑALADO DESPUÉS DE DEFENDER A UN PERRO QUE FUE ABUSADO VOCERO: MARÍA JOSÉ UBILLA <https://newsbeeper.com/chile/veterinario-fue-apunalado-despues-de-defender-a-un-perro-que-fue-abusado/>

Un tema fue acusado de apuñalar a un veterinario en el Cerro Esperanza de Valparaíso.

la mujer, identificada como María José Vergara, reprendió al acusado cuando golpeaba a un perro, acción por la cual el sujeto, presuntamente, la agredió el lunes por la tarde.

La mujer Fue trasladada de urgencias al Hospital Carlos Van Buren, donde fue tratada.

El tema, mientras tanto, Se formalizará para los delitos de lesiones menos graves durante las próximas horas.

COLMEVET CONDENÓ EL ATAQUE

los Facultad de Medicina Veterinaria (Colmevet), condenó la grave agresión sufrida por la víctima y aseguró que el hecho ocurrió mientras el profesional participaba en un operativo social.

"Condenamos categóricamente todos los actos de violencia contra los médicos veterinarios y entregamos nuestro mensaje de apoyo María José, familiares y amigos, así como los vecinos de Cerro Esperanza, quienes han expresado su total apoyo a una mujer profesional que dirige desinteresadamente operaciones de salud animal en la región", Retenida María José Ubilla, Presidente Nacional de Colmevet.

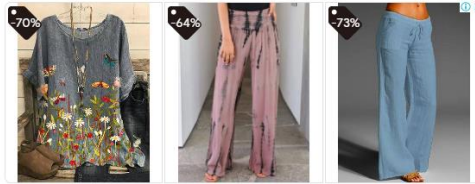
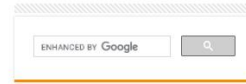

Airydress Nueva Colección 2018

Source link

12.SABES (15.12.20) VETERINARIA FUE APUÑALADA POR DEFENDER UN PERRO QUE ESTABA SIENDO GOLPEADO EN VALPARAÍSO VOCERO: MARÍA JOSÉ UBILLA <https://sabes.cl/2020/12/15/veterinaria-fue-apunalada-por-defender-un-perro-que-estaba-siendo-golpeado-en-valparaiso/>

SABES
PORTADA REGION DEL BIOBIO NACIONAL ACTUALIDAD > ENTRETENIMIENTO > SABESMUNDO SABESMAGAZINE
dia/noche

¡AHORA
MATRÍCULA
GRATIS!

HASTA EL 28
DE FEBRERO

Te apoyamos en línea!
TERCERA VIRTUAL
ADMISIÓN 2021

Virgino Gómez
Universidad de Concepción

Veterinaria fue apuñalada por defender un perro que estaba siendo golpeado en Valparaíso

Foto: Archivo

BENEFICIOS
DE LA LEY
DE HONORARIOS

Quienes cotizan a honorarios, tienen acceso al sistema de Seguridad Social.

CONÓCELOS AQUÍ

LEYHONORARIOS.CL

ACTUALIDAD

PUBLICADO POR MARIO SAAVEDRA
15/12/2020 11:23:25

Un sujeto fue acusado de apuñalar a una veterinaria en el Cerro Esperanza de Valparaíso. La afectada, identificada como María José Vergara, increpó al individuo que estaba golpeando a un perro.

El procedimiento fue adoptado por personal del retén Juan Silva Toro de la Tercera Comisaría Norte. En el lugar verificaron que una mujer de 36 años había mantenido una discusión con el hombre extranjero. Este último extrajo desde sus vestimentas un arma blanca con la que hirió a la mujer en la zona abdominal. Le causó heridas graves, por lo que debió ser trasladada hasta el hospital Carlos Van Buren de la ciudad puerto donde fue intervenida.

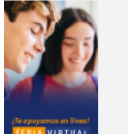

Vecinos del sector contaron que se trató de una agresión que ocurrió específicamente al interior de una verdulería. Se indicó que en ese lugar trabaja el implicado, quien habría actuado con un cuchillo tipo cocinero.

Se indicó que el sujeto quedó detenido y será formalizado por los delitos de lesiones menos graves.

Por su parte, el Colegio Médico Veterinario (Colmevet), condenó el grave ataque. Además, aseguró que el hecho ocurrió mientras la profesional participaba de un operativo social.

“Condenamos categóricamente todo acto de violencia en contra de las y los médicos veterinarios y entregamos nuestro mensaje de apoyo María José, familiares y amigos. Así como a los vecinos del Cerro Esperanza, quienes han manifestado su total apoyo a una mujer profesional. Ella lidera desinteresadamente operativos de salud animal en la región”, sostuvo María José Ubilla, Presidenta Nacional de Colmevet.

Etiquetas:

apuñalada Valparaíso veterinaria

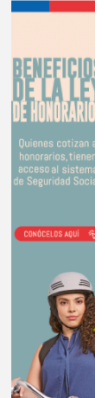

13.24 HORAS (15.12.20) ATACAN CON UN CUCHILLO Y EN PLENA VÍA PÚBLICA A VETERINARIA EN VALPARAÍSO VOCERO: MARÍA JOSÉ UBILLA

<https://www.24horas.cl/regiones/valparaiso/atacan-con-un-cuchillo-y-en-plena-via-publica-a-veterinaria-de-valparaiso-4570668>

Atacan con un cuchillo y en plena vía pública a veterinaria de Valparaíso

El dueño de una verdulería le propinó una puñalada en el abdomen luego de que la mascota de la víctima se acercara a su negocio.

El Colegio Médico Veterinario (Colmevet) condenó el grave ataque sufrido por María José Vergara, médica veterinaria que fue apuñalada en plena vía pública mientras se dirigía hacia su trabajo, en Valparaíso.

Los hechos ocurrieron en el Cerro Esperanza de la ciudad, cuando la víctima iba caminando junto a su hijo y su perro. Es este animal el que, al pasar por una verdulería, se acercó a ella, situación que habría molestado al dueño del negocio.

Edificio Plaza Blanco Viel

Vive en un barrio residencial tranquilo cerca de plazas familiares y comercio.

Siena Inmobiliaria

[Abrir >](#)

Ante ello, el hombre increpó a Vergara, por lo que pasados los minutos, la víctima regresó al local a hablar con el sujeto, momento en el que el imputado se enojó y sacó un cuchillo, propinándole una puñalada en el abdomen.

Profesora recorre ocho horas en caballo para hacer clases a niños de Atacama

Vecinos del lugar dijeron que el sujeto tuvo otros episodios de violencia con los perros que circulan por el lugar.

Por todo lo ocurrido, el Colmevet manifestó que "condenamos categóricamente todo acto de violencia en contra de las y los médicos veterinarios y entregamos nuestro mensaje de apoyo María José, familiares y amigos, así como a los vecinos del Cerro Esperanza, quienes han manifestado su total apoyo a una mujer profesional que lidera desinteresadamente operativos de salud animal en la región".

En tanto, la profesional, que fue intervenida ayer en el Hospital Van Buren, se encuentra recuperándose y con un pronóstico favorable. En tanto, desde el punto de vista judicial, el supuesto agresor se encuentra detenido y pasará hoy a control de detención.

que su presunto asesino fue traslada...

Al rojo polémica por asignación de Corfo de fondos para hidrógeno verde

Brecha educacional y pandemia. Los desafíos de la PTU

24 HORAS FOTO

Simpatizantes de Trump irrumpen en el Congreso y fuerzan la suspensión de prod...

Santiaguinos capean el calor en piscina Tupahue

Jóvenes llegan hasta el Liceo Darío Salas para rendir la PTU de matemáticas en s...

Así se vivió el año nuevo en la Torre Entel

14. PÁGINA 7 (15.12.20)
CONOCIDA VETERINARIA DE VALPARAÍSO FUE ACUCHILLADA TRAS DEFENDER A UNOS PERROS: AGRESOR FUE DETENIDO
VOCERO: MARÍA JOSÉ UBILLA
<https://www.pagina7.cl/notas/actualidad/2020/12/15/conocida-veterinaria-de-valparaiso-fue-acuchillada-tres-defender-a-unos-perros-agresor-fue-detenido.shtml>

Actualidad

15 diciembre, 2020, a las 14:22 Publicado por: [Javier Arriagada](#)

Conocida veterinaria de Valparaíso fue acuchillada tras defender a unos perros: agresor fue detenido

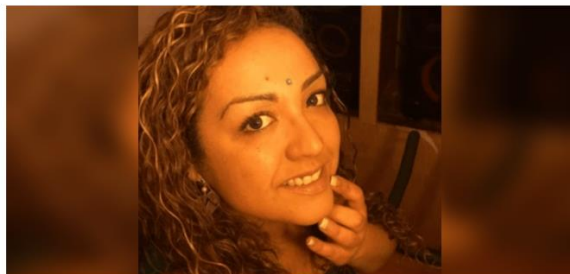

Visitas: 1454

Facebook

CompraWeb.cl

6 UNIDADES
PACK LATE HARVEST

AHORA **\$ 22.990** -11%
 Antes \$ 25.870

(Y PAGAS EN HASTA 12 CUOTAS PRECIO CONTADO!)

Búscanos en redes sociales como:

Página 7 Chile

 291.341
Fans

 6.735
Seguidores

 90.111
Seguidores

Lo más leído

La veterinaria María José Vergara fue acuchillada a las afueras de un almacén de Cerro Esperanza en Valparaíso, tras un confuso incidente.

Todo ocurrió cuando la mujer de 36 años **intentó defender a dos perros que estaban siendo maltratados por un sujeto**. Fue en ese momento cuando el agresor entró a su local, **tomó un cuchillo para cortar zapallo y atacó a la profesional**.

Lee También...

El relato de mujer que fue atacada con ácido en Fresia: expareja quedó en prisión preventiva
→ Ir al artículo

Debido a la gravedad de su herida, Vergara fue trasladada a un centro asistencial y posteriormente **derivada e intervenida en el Hospital Carlos Van Buren**, según consigna [Meganoticias](#).

Cabe señalar que la víctima que actualmente se encuentra en **recuperación, es conocida por su importante labor en la comunidad**, rescatando animales y atendiendo casi gratis a los vecinos.

Sin duda el violento ataque en su contra provocó la indignación de los residentes del sector, quienes defendieron a la veterinaria. Asimismo, intentaron **linchar el negocio de frutas y verduras del agresor, quien fue detenido por Carabineros**.

"Este joven es violento, anteriormente había ocurrido otro incidente con él", aseguró una de las vecinas del sector, en conversación con el noticiero.

Romina
@Romina80760971

Este tipo apodado "el negro" apuñaló a maria jose veterinaria de la plaza esperanza... Esto debe ser viral y q pague ni una menos ni una mas.. Cerro esperanza

5:52 p. m. · 14 dic. 2020

| Entidades repudiaron el hecho

Considerando lo anterior, el "Proyecto Veterinaria Sin Fronteras", entidad animalista a la cual pertenece Vergara, repudió el hecho y aseguró que **no era la primera vez que el sujeto era denunciado por su violento actuar**.

"Este hombre ya ha tenido episodios de violencia hacia otras mujeres (...) **Nos duele que sucedan estas cosas y que se haga tan poco al respecto, tomando en cuenta que la violencia de género está tan en la palestra**", señalaron mediante redes sociales.

Desde el **Colegio Médico Veterinario (Colmevet)** también se manifestaron en contra del acusado. "Condenamos categóricamente todo acto de violencia en contra de las y los médicos veterinarios y **entregamos nuestro mensaje de apoyo María José, familiares y amigos**", fueron parte de las declaraciones de la Presidenta Nacional María José Ubilla.

¿Encontraste algún error? [Avisanos](#)

3 comunas vuelven a cuarentena: Minsal anuncia cambios en el Plan Paso a Paso

Dejó los carbohidratos y el alcohol: Berta Lasala ha bajado 6 kilos en un mes gracias a Petaccia

Carabinero en retiro disparó y atentó contra su vida al interior de hospital institucional de Ñuñoa

Kathy Contreras anunció su primer embarazo con emotivo video: "Es un regalo precioso"

Paciente milagrosa: mujer contagiada por COVID-19 despertó del coma justo antes de ser desconectada

Marcelo Marocchino subió tiempos registros de bautizo de su pequeña hija en Italia

Fueron asignados 3 bonos para afectados por pandemia: beneficiará a 3,2 millones de hogares

Recomendados

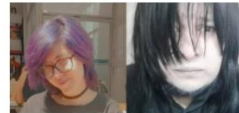

Mejor amiga de María Isabel Pavez tras detención del sospechoso: "Es el final de la incertidumbre"

Desde este domingo: "Sabingo" estrena secciones inéditas y suma a un nuevo integrante

Dejó los carbohidratos y el alcohol. Berta Lasala ha bajado 6 kilos en un mes gracias a Petaccia

15. MUJER 13 (15.12.20)
VETERINARIA FUE ATACADA CON UN CUCHILLO AL DEFENDER PERROS EN VALPARAÍSO

VOCERO: MARÍA JOSÉ UBILLA

<https://www.mujer13.cl/actualidad/veterinaria-fue-atacada-con-un-cuchillo-al-defender-perros-en-valparaiso>

Actualidad

Veterinaria fue atacada con un cuchillo al defender a perros en Valparaíso

Me gusta 305

Durante este lunes, una mujer fue **atacada con un cuchillo por un hombre** tras defender a **perros que estaban siendo golpeados** por el sujeto.

Los hechos ocurrieron en el cerro Esperanza de Valparaíso, cuando un dueño de un local de verdulería **comenzó a golpear a un grupo de perros**, indica *Radio Bio-Bio*.

La mujer, **María José Vergara**, quien es **médico veterinario**, realizaba un operativo de salud cuando vio el maltrato e intentó defender a los animales increpando al sujeto.

Tras esto, el hombre la atacó con un cuchillo. La mujer fue **trasladada al hospital Carlos Van Buren de la ciudad, donde fue estabilizada**.

Tras presenciar el hecho, un grupo de gente comenzó a encarar al sujeto, de lo cual incluso hay un registro en el que se ve al hombre con un cuchillo en la mano.

Según *G5 Noticias*, el sujeto **golpeó con los pies y puños a los animales, y atacó a la mujer en el abdomen**. Además, se indica que el hombre **ya tenía antecedentes de violencia**.

Airy

HASTA UN 90% DE DESCUENTO [Compra ya](#)

MÁS NOTICIAS

Conoce a las 16 finalistas para el premio **Mujer Impacta 2020**

mujer impacta

Las modelos ni "gordas" ni "flacas" que revolucionan la industria de la moda

Está en desarrollo una vacuna que podría combatir el cáncer de mama

PIMS: la enfermedad que ataca a niños que tuvieron Covid-19

Reflexión de una emprendedora alemana en Chile: "Mi único problema al trabajar aquí son los hombres jotes"

Desde el Colegio Médico Veterinario (Colmevet) repudiaron el hecho en sus redes sociales. "Condenamos categóricamente este hecho, así como todo acto de violencia", señalaron.

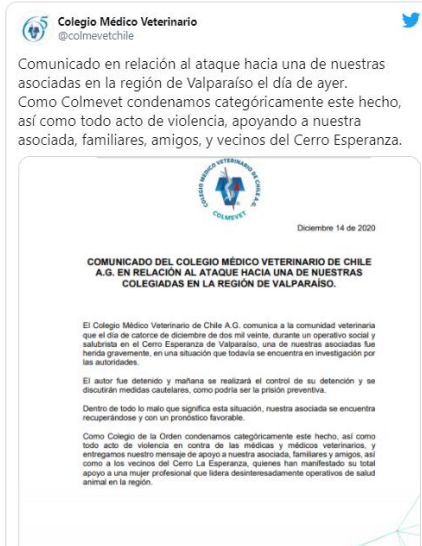

Veterinaria

La veterinaria se trata de **María José Vergara**, quien es dueña de la Clínica Sin Fronteras y miembro del Proyecto Veterinaria Sin Fronteras.

Desde el fanpage del proyecto señalaron que "este hombre ya ha tenido episodios de violencia hacia otras mujeres y en una oportunidad al propinarle una patada a un perro del sector, le provocó una fractura de mandíbula, la cual fue curada por nuestra doctora".

Proyecto Veterinaria Sin Frontera
hace aproximadamente 3 semanas

Te Queremos Mucho

Estimados amigos,
Como veterinaria proyecto sin fronteras siempre hemos estado en contra de la violencia hacia la mujer, nunca pensamos que nos golpearía tan de cerca.
Hoy durante la mañana nuestra Doctora, amiga, madre, hermana, hija y colega, fue atacada por un locatario que intento golpear nuevamente a un Perro del sector, este hombre ya ha tenido episodios de violencia hacia otras mujeres y en una oportunidad al propinarle una patada a un perro del sector, le provoco una ...
Ver más

👍 141 💬 126 ➦ 95

Prisión preventiva

Durante este martes, el sujeto, identificado como **Marcos Corporán Rodríguez**, fue formalizado por **homicidio frustrado**. El Juzgado de Garantía de Valparaíso decretó prisión preventiva por los 60 días de investigación.

Según la abogada querrelante, **Paula Cáceres**, la versión del hombre es que la mujer tropezó en un escalón y cayó en el cuchillo. La defensa indicó que apelará a la medida cautelar durante los cinco días de plazo.

VER COMENTARIOS

HASTA 12% DCTO

VIANA MIRAMAR A PASOS
DE ZONA UNIVERSITARIA

Si promesas en viana te regalamos

100 UF
ADICIONAL DE DCTO

VER PROYECTO

NUMANCIA INMOBILIARIA

HASTA 12% DCTO

VIANA MIRAMAR A PASOS
DE ZONA UNIVERSITARIA

Si promesas en viana te regalamos

100 UF
ADICIONAL DE DCTO

VER PROYECTO

NUMANCIA INMOBILIARIA

16. EL CLARÍN (15.12.20)
JUZGADO DE VALPARAÍSO DEJA EN PRISIÓN PREVENTIVA A AGRESOR DE MÉDICO VETERINARIA
VOCERO: MARÍA JOSÉ UBILLA
<https://www.elclarin.cl/2020/12/15/juzgado-de-valparaiso-deja-en-prision-preventiva-a-agresor-de-medico-veterinaria/amp/>

Juzgado de Valparaíso deja en prisión preventiva a agresor de médico veterinaria

El Clarín de Chile
15 Diciembre, 2020

El Colegio Médico Veterinario (Colmevet), condenó el grave ataque con arma blanca sufrido por María José Vergara, médico veterinaria y miembro de la Comisión de Tenencia Responsable de Mascotas del gremio en la Región de Valparaíso. Los hechos se registraron el día de ayer, en el marco de un operativo social y salubrista en el Cerro Esperanza de la comuna. En tanto, este martes el Juzgado de Garantía de Valparaíso decretó prisión preventiva para el agresor de la médico veterinaria

Taller con Héctor Noguera
Talleres de Bolsillo via Zoom con Héctor Noguera
Talleres de Bolsillo [Abrir](#)

“Condenamos categóricamente todo acto de violencia en contra de las y los médicos veterinarios y entregamos nuestro mensaje de apoyo María José, familiares y amigos, así como a los vecinos del Cerro Esperanza, quienes han manifestado su total apoyo a una mujer profesional que lidera desinteresadamente operativos de salud animal en la región”, sostuvo María José Ubilla, Presidenta Nacional de Colmevet.

La profesional que fue intervenida ayer en el Hospital Van Buren, se encuentra recuperándose y con un pronóstico favorable. En tanto, desde el punto de vista judicial, el agresor, Marcos Corporán Rodríguez, fue imputado por el delito de agresiones menos graves. El hombre agredió con un cuchillo a la veterinaria, informó Radio Bio Bio.

HASTA UN 90% DE DESCUENTO [Compra ya](#)

El hecho ocurrió el 14 de diciembre en el sector de Cerro Esperanza, cuando la profesional fue en ayuda de un grupo de perros que estaban siendo golpeados por el dueño de una verdulería, según indicaron testigos.

17. DIARIO EL QUIJOTE (15.12.20)
VETERINARIA FUE APUÑALADA TRAS DEFENDER A UN PERRITO QUE ERA MALTRATADO
VOCERO: MARÍA JOSÉ UBILLA
<https://diarioelquijote.cl/2020/12/15/veterinaria-fue-apunalada-tras-defender-a-un-perrito-que-era-maltratado/>

CONTÁCTENOS POR:

HOME QUILLOTA LA CRUZ CALERA NOGALES HIJUELAS NACIONAL REGIONAL OPINIÓN

Inicio » Regional » Veterinaria fue apuñalada tras defender a un perrito que era maltratado

Regional

Veterinaria fue apuñalada tras defender a un perrito que era maltratado

By admin diciembre 15, 2020

13 1

Publicidad

Publicidad

Sígueme en Twitter

Un sujeto fue acusado de apuñalar a una veterinaria en el Cerro Esperanza de Valparaíso.

La mujer, identificada como María José Vergara, increpó al imputado cuando estaba golpeando a un perro, acción por la que el sujeto, presuntamente, la atacó la tarde de este lunes.

La mujer fue trasladada de urgencias hasta el Hospital Carlos Van Buren, donde fue atendida.

[Te puede interesar]: [Leer nuestro medio asociado Aconcagua al Día](#)

El sujeto, en tanto, será formalizado por los delitos de lesiones menos graves durante las próximas horas.

COLMEVET CONDENÓ EL ATAQUE

El Colegio Médico Veterinario (Colmevet), condenó el grave ataque que sufrió la víctima y aseguró que el hecho ocurrió mientras la profesional participaba de un operativo social.

[Te puede interesar]: [Invertirán 739 millones de pesos para mejorar sistema de APR de Villa Disputada Nogales](#)

«Condenamos categóricamente todo acto de violencia en contra de las y los médicos veterinarios y entregamos nuestro mensaje de apoyo María José, familiares y amigos, así como a los vecinos del Cerro Esperanza, quienes han manifestado su total apoyo a una mujer profesional que lidera desinteresadamente operativos de salud animal en la región», sostuvo María José Ubilla, Presidenta Nacional de Colmevet.

@quillota_on
Un total de 13 kilos y 450 plantas de manihuanu fueron decomisados al interior de una parcela en la comuna de Quillota, incautación que se logró luego de una denuncia recibida por Carabineros, quienes lograron dar con un invernadero en donde cultivaban
[diarioelquijote.cl/2020/12/18/dec...](#)

18 dic. 2020

El Quijote de Quillota
@quillota_on
¡A cultivar! En pandemia, la producción de vegetales, a nivel hortoagrario y vía forma
Insertar Ver en Twitter

El Quijote de Quillota

Quijote de Quillota
4 Me gusta

Me gusta esta página Compartir

Quijote de Quillota
Hace 2 semanas

18.VIVE PAÍS (15.12.20) COLMEVET CONDENA GRAVE ATAQUE A MÉDICO VETERINARIA EN VALPARAÍSO VOCERO: MARÍA JOSÉ UBILLA <http://www.vivepais.cl/blog/2020/12/15/116059/>

Publicación Avroos Legares | Bienestar Raíces

viernes, 8 de enero del 2021 Dólar: \$712.799019 Santiago de Chile Min: 14°C Max: 29°C

VIVEPAIS.cl

INICIO NOTICIAS DEPORTES TECNOLOGÍA DÍA Y NOCHE TENDENCIAS VPMAGAZINE MOTOR REGIONES POLÍTICA

NACIONAL

Colmevet condena grave ataque a médico veterinaria en Valparaíso

Diciembre 15, 2020

Author: VIVERAIS

Views: 41

Powered by Adn Pro

El Colegio Médico Veterinario (Colmevet) condenó el grave ataque sufrido por María José Vergara, médica veterinaria y miembro de la Comisión de Tenencia Responsable de Mascotas del gremio en la Región de Valparaíso. Los hechos se registraron el día de ayer, en el marco de un operativo social y salubrista en el Cerro Esperanza de la comuna.

"Condenamos categóricamente todo acto de violencia en contra de las y los médicos veterinarios y entregamos nuestro mensaje de apoyo María José, familiares y amigos, así como a los vecinos del Cerro Esperanza, quienes han manifestado su total apoyo a una mujer profesional que lidera desinteresadamente operativos de salud animal en la región", sostuvo María José Ubilla, presidenta nacional de Colmevet.

La profesional que fue intervenida ayer en el Hospital Van Buren, se encuentra recuperándose y con un pronóstico favorable. En tanto, desde el punto de vista judicial, el supuesto agresor se encuentra detenido y pasará hoy, dentro de la mañana, a control de detención.

Desde Colmevet se encuentran a la espera de la total recuperación de la médica veterinaria, y en un seguimiento permanente del caso para que se esclarezca y sancione con todo el rigor de la ley al responsable del hecho.

RELATED NEWS

LO MAS POPULAR

PDI incauta 3.602 plantas de cannabis sativa en quebradas de Catapilco

NACIONAL

MOP entrega nuevas obras de control aluvional en Antofagasta

NACIONAL

Autoridades entregaron detalles tras operativo en que detective murió en Ercilla

NACIONAL

19.EL DÍNAMO (16.12.20) TODOS LOS ANTECEDENTES DEL CASO DE LA VETERINARIA APUÑALADA EN VALPARAÍSO

VOCERO: PAULA CÁCERES (ABOGADA VÍCTIMA)

https://www.eldinamo.cl/pais/2020/12/16/caso-veterinaria-apunalada-en-valparaiso-antecedentes-abogada-salud/?utm_source=perfit&utm_medium=email&utm_campaign=AM-16%20diciembre

EL DÍNAMO
VERDADES QUE MUEVEN

Pais Política Educación Opinión EMPREN-D Entretenimiento Mundo Newsletters

PAIS > Colmevet > Todos los antecedentes del caso de la veterinaria apuñalada...

Todos los antecedentes del caso de la veterinaria apuñalada en Valparaíso

El Juzgado de Garantía de Valparaíso formalizó al autor del ataque, un hombre de 54 años, que quedó bajo la medida cautelar de prisión preventiva.

María José Vergara se encuentra internada en el Hospital Carlos van Buren debido a las graves lesiones.

Por Brenda Martínez

16 de diciembre, 2020 · 08:15 hrs

Impacto e indignación causó entre los habitantes de Valparaíso el apuñalamiento de la conocida médica veterinaria María José Vergara, luego de que María José Vergara, una reconocida médico-veterinaria de la zona, fue apuñalada por un comerciante con un cuchillo para cortar zapallo.

Vergara, quien también es parte de la Comisión de Tenencia Responsable de Mascotas del Colegio Médico Veterinario ([Colmevet](#)) en la Región de Valparaíso, se ha ganado el cariño y aprecio de los vecinos debido a los constantes y desinteresados operativos que realiza en ayuda de los animales vulnerables que se encuentran en las calles.

El pasado lunes, la mujer caminaba junto a su hijo y su perro rumbo a su trabajo, que aquel día consistía en llevar a cabo un operativo social y salubrista en el Cerro Esperanza de la comuna. En el recorrido, pasaron por las afueras de una verdulería, a la que entró por algunos segundos la mascota de la joven, desatando un violento conflicto con el vendedor.

Tras dejar al pequeño y a su mascota al cuidado de cercanos, María José volvió al negocio para intentar dialogar con su dueño, Marcos Carporan, pero la situación estuvo lejos de mantenerse en calma, ya que en medio de la discusión el hombre utilizó un cuchillo con una hoja de 23 centímetros y un mango de 13 centímetros para agredir a la médica.

El sujeto, apodado como "El Negro", quedó en prisión preventiva tras ser formalizado en el Juzgado de Garantía de Valparaíso por homicidio frustrado.

Acelerando las diligencias

Paula Cáceres, abogada de la afectada, comentó a *EL DINAMO* que aún son escasos los antecedentes que maneja el Ministerio Público respecto al caso, ya que se realizó el control de detención sin tener el tiempo de realizar pericias que aportaran antecedentes de peso para sostener la petición de prisión preventiva, lo que fue un punto a discutir durante la audiencia.

Cáceres contó que la defensa del imputado solicitará la revocación de la medida cautelar en la Corte de Apelaciones, por lo que la estancia tras las rejas podría modificarse durante la semana, en caso de que la corte así lo estime.

"Por ahora estamos acelerando todas las diligencias de investigación. De hecho, me puse en contacto con la fiscal que podría quedar a cargo del caso, la persecutora Lorena Ulloa, para coordinarnos porque hay muchos testigos presenciales. Yo tengo una lista de al menos seis personas que presenciaron de manera directa los hechos", confirmó la abogada.

Incluso, en la instancia también se dio a conocer parte de la declaración del imputado, en la que relata lo ocurrido con la médico-veterinaria, asegurando que ésta se tropezó con un pedazo que se encuentra en la entrada, cayendo sobre el cuchillo. Con ello, negó toda intención de querer dañar a la profesional.

Según lo relatado por el imputado, él sostenía el arma -que utiliza para cortar zapallo- debido a que estaba limpiando y trozando algunas verduras en el local cuando la veterinaria volvió a increparlo.

"La verdad es que es una versión muy poco sostenible en el tiempo. Es poco creíble", indicó la abogada sobre el testimonio del acusado. Sin embargo, recalcó que sigue jugando en contra que los antecedentes de la carpeta investigativa son aún muy débiles.

La magistrada Silvia Quintana indicó, tras los alegatos de la Fiscalía y la defensa, que la libertad de Corporan podría significar un riesgo para la seguridad de la sociedad.

En recuperación

Pese a que se encuentra fuera de riesgo vital, María José aún no puede hablar o moverse demasiado, ya que fue sometida a una cirugía en el Hospital Van Buren.

"Pude hablar con ella por WhatsApp y está bien. Está consciente, pero con muchos dolores (...) quedó con una cicatriz muy extensa en su vientre. Está con muchos analgésicos", comentó Cáceres.

No obstante, la abogada relató que la veterinaria le indicó que está tranquila debido a que ha avanzado favorablemente el caso, logrando también la prisión preventiva del sujeto. ■

20.RADIO BIO BIO (17.12.20) PROGRAMA EXPRESO TARDE – ALVARO ESCOBAR Y RODRIGO RIED AGRESIÓN VETERINARIA VALPARAÍSO Y FUNAS A MÉDICOS VETERINARIOS VOCERO: DANILO ABARCA

VIOLENCIA DE GÉNERO, MALTRATO ANIMAL

21. LA DISCUSIÓN DE CHILLÁN (30.12.20) MALTRATO ANIMAL Y VIOLENCIA DE GÉNERO VOCERO: MARÍA JOSÉ UBILLA, CAROLA NARANJO

Opinión

Maltrato animal y violencia de género

María José Ubilla

Presidenta Nacional del Colegio
Médico Veterinario de Chile

Carola Naranjo

Directora especialista en igualdad
de género.

La violencia es el uso de la fuerza desmedido para conseguir un propósito y se direcciona hacia quienes están en un estado de subordinación e indefensión, para someter, controlar y manipular. Tiene manifestaciones físicas, psicológicas, sexuales, económicas, simbólicas, instituciones, etc, y se puede dar en espacios públicos y privados.

La violencia contra las mujeres ha sido por siglos la forma más brutal de desigualdad, discriminación y sometimiento hacia la condición de género que no detenta el poder, con la intención de mantener el orden del sistema patriarcal en el tiempo.

Según la última encuesta VIF-VCM (Subsecretaría de Prevención del Delito, 2020) la percepción de violencia entre las mujeres ha aumentado considerablemente, la VIF aumentó a un 41,4%, la VIF psicológica a un 38,3% y la VIF sexual a un 6,9%, en tanto la violencia hacia las mujeres en el ámbito público aumentó a un alarmante 46,9%, en el espacio educativo a un 18,9%, determinando que la base de estas violencias son patrones culturales de dominación de lo masculino sobre lo femenino.

Esta violencia estructural se replica de forma cotidiana en las relaciones interpersonales, sociales y en la vida íntima y privada de las personas. Con la pandemia hemos evidenciado un alarmante visibilización de la violencia contra las mujeres. Ante este fenómeno, nos preguntamos si existe alguna relación entre ciertos tipos de violencia, o más bien, si es que las personas que realizan prácticas abusivas, hostigamientos, acosos y maltratos, y que tienden a ser violentos con los animales, puede ser un factor clave para detectar si ejercen también violencia de género.

El maltrato animal comprende una gama de comportamientos que les causan dolor innecesario, sufrimiento o estrés, que van desde la negligencia en los cuidados básicos hasta el asesinato malicioso e intencional. Ambas formas, directa o indirecta, pueden causar serias afecciones físicas, como también, graves afecciones en el bienestar mental y natural de las víctimas. Relevante también, es que el maltrato animal se considera un problema social humano, dado que existen numerosos estudios en la literatura científica internacional que asocian actos de maltrato contra animales con conductas asociadas a la violencia de género e intrafamiliar y, muchas veces, es una violencia invisible, sobre todo en sociedades menos desarrolladas, donde incluso, en ciertos espacios, no se cuestiona y se normaliza. Sin embargo, existen

evidencias que cuando se abusa de los animales, las personas están en peligro y viceversa. Según datos del Ministerio Público, durante 2018 se presentaron 2.500 denuncias por maltrato animal, las que en 2019 subieron a 3.567.

Nuestra posición, no es igual de forma alguna los tipos de violencia, sabemos que, en el caso de las mujeres, somos titulares de derecho y que la violencia ejercida hacia nosotras es una clara violación a los derechos humanos fundamentales. No obstante, existen al menos tres aspectos que son necesarios de analizar cuando se revisa la relación entre violencia de género, la violencia doméstica y el maltrato animal: violencia psicológica ejercida a las víctimas (mecanismo de dominación y de control sobre mujeres, niños y animales); maltrato animal como un indicador de la existencia de otras posibles formas de violencia hacia personas; efectos en las niñas y los niños como testigos de maltrato de sus animales. Tenemos la convicción que la denuncia, persecución y sanción efectiva del maltrato animal no solo beneficiará directamente a los animales, sino que además puede ser un indicador efectivo para enfrentar y detectar a tiempo violencia de género, debido a los patrones que están detrás de los abusadores. El trabajo interdisciplinario en estas materias puede contribuir a sociedades con mejor calidad de vida y sin violencia.

22.EL DÍNAMO (17.12.20)
MALTRATO ANIMAL Y VIOLENCIA DE GÉNERO
VOCERO: MARÍA JOSÉ UBILLA, CAROLA NARANJO
<https://www.eldinamo.cl/opinion/2020/12/17/maltrato-animal-y-violencia-de-genero/>

OPINIÓN > Columnistas > [Maltrato animal y violencia de género](#)

Maltrato animal y violencia de género

Nuestra posición no es igualar de forma alguna los tipos de violencia. No obstante, existen al menos 3 aspectos que son necesarios de analizar cuando se revisa la relación entre violencia de género, la violencia doméstica y el maltrato animal.

Por **María José Ubilla y Carola Naranjo**
Presidenta Nacional del Colegio Médico Veterinario de Chile y Directora Consultora Etnográfica, especialista en igualdad de género, respectivamente

17 de diciembre, 2020 · 08:00 hrs · Actualizado: 17:43 hrs

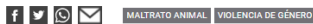

La violencia es el uso de la fuerza desmedida para conseguir un propósito y se direcciona hacia quienes están en un estado de subordinación e indefensión, para someter, controlar y manipular. Tiene manifestaciones físicas, psicológicas, sexuales, económicas, simbólicas, instituciones, etc, y se puede dar en espacios públicos y privados.

La violencia contra las mujeres, ha sido por siglos la forma más brutal de desigualdad, discriminación y sometimiento hacia la condición de género que no detenta el poder, con la intención de mantener el orden del sistema patriarcal en el tiempo.

Según la última encuesta VIF-VCM (Subsecretaría de Prevención del Delito, 2020) la percepción de violencia entre las mujeres ha aumentado considerablemente, la VIF aumentó a un 41,4%, la VIF psicológica a un 38,3% y la VIF sexual a un 6,9%, en tanto la violencia hacia las mujeres en el ámbito público aumentó a un alarmante 46,9%, en el espacio educativo a un 18,9%, determinando que la base de estas violencias son patrones culturales de dominación de lo masculino sobre lo femenino.

Esta violencia estructural, se replica de forma cotidiana en las relaciones interpersonales, sociales y en la vida íntima y privada de las personas. Con la pandemia hemos evidenciado un alarmante visibilización de la violencia contra las mujeres. Ante este fenómeno, nos preguntamos si existe alguna relación entre ciertos tipos de violencia, o más bien, si es que las personas que realizan prácticas abusivas, hostigamientos, acosos y maltratos, y que tienden a ser violentos con los animales, puede ser un factor clave para detectar si ejercen también violencia de género.

El maltrato animal comprende una gama de comportamientos que les causan dolor innecesario, sufrimiento o estrés, que van desde la negligencia en los cuidados básicos hasta el asesinato malicioso e intencional. Ambas formas, directa o indirecta, pueden causar serias afecciones físicas, como también, graves afecciones en el bienestar mental y natural de las víctimas. Relevante también, es que el maltrato animal se considera un problema social humano, dado que existen numerosos estudios en la literatura científica internacional que asocian actos de maltrato contra animales con conductas asociadas a la violencia de género e intrafamiliar y, muchas veces, es una violencia invisible, sobre todo en sociedades menos desarrolladas, donde incluso, en ciertos espacios, no se cuestiona y se normaliza. Sin embargo, existen evidencias que cuando se abusa de los animales, las personas están en peligro y viceversa. Según datos del Ministerio Público, durante 2018 se presentaron 2.500 denuncias por maltrato animal, las que en 2019 subieron a 3.567.

Nuestra posición no es igualar de forma alguna los tipos de violencia, sabemos que, en el caso de las mujeres, somos titulares de derecho y que la violencia ejercida hacia nosotras es una clara violación a los derechos humanos fundamentales. No obstante, existen al menos 3 aspectos que son necesarios de analizar cuando se revisa la relación entre violencia de género, la violencia doméstica y el maltrato animal: **violencia psicológica ejercida a las víctimas** (mecanismo de dominación y de control sobre mujeres, niños y animales); **maltrato animal como un indicador** de la existencia de otras posibles formas de violencia hacia personas; **efectos en las niñas y los niños** como testigos de maltrato de sus animales.

PUBLICIDAD

23. EL MOSTRADOR (18.12.20)

MALTRATO ANIMAL Y VIOLENCIA DE GÉNERO

VOCERO: MARÍA JOSÉ UBILLA, CAROLA NARANJO

<https://www.elmostrador.cl/braga/2020/12/18/maltrato-animal-y-violencia-de-genero/>

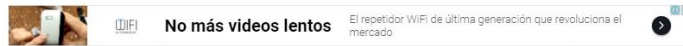

Airy

Yo opinó

NewChic

HASTA UN 80% DE DESCUENTO

Compra ya

Maltrato animal y violencia de género

por María José Ubilla y Carola Naranjo | 18 diciembre, 2020

Créditos: Foto de Jonnathan Oyarzun/Aton Chile

Compartir

Twitter

Compartir

Compartir

HASTA UN 90% DE DESCUENTO

Compra ya

La violencia es el uso de la fuerza desmedido para conseguir un propósito y se dirige hacia quienes están en un estado de subordinación e indefensión, para someter, controlar y manipular. Tiene manifestaciones físicas, psicológicas, sexuales, económicas, simbólicas, institucionales, etc., y se puede dar en espacios públicos y privados.

La violencia contra las mujeres, ha sido por siglos la forma más brutal de desigualdad, discriminación y sometimiento hacia la condición de género que no detenta el poder, con la intención de mantener el orden del sistema patriarcal en el tiempo.

Según la última encuesta VIF-VCM (Subsecretaría de Prevención del Delito, 2020) la percepción de violencia entre las mujeres ha aumentado considerablemente, la VIF aumentó a un 41,4%, la VIF psicológica a un 38,3% y la VIF sexual a un 6,9%, en tanto la violencia hacia las mujeres en el ámbito público aumentó a un alarmante 46,9%, en el espacio educativo a un 18,9%, determinando que la base de estas violencias son patrones culturales de dominación de lo masculino sobre lo femenino.

“ El trabajo interdisciplinario en estas materias puede contribuir a sociedades con mejor calidad de vida y sin violencia. ”

Esta violencia estructural, se replica de forma cotidiana en las relaciones interpersonales, sociales y en la vida íntima y privada de las personas. Con la pandemia hemos evidenciado un alarmante visibilización de la violencia contra las mujeres. Ante este fenómeno,

nos preguntamos si existe alguna relación entre ciertos tipos de violencia, o más bien, si es que las personas que realizan prácticas abusivas, hostigamientos, acosos y maltratos, y que tienden a ser violentos con los animales, puede ser un factor clave para detectar si ejercen también violencia de género.

#1 Telescopio Portátil 2020

Primer Telescopio Portátil De Hidrocostrucción Que Permite Lograr Hasta 200 Vistas De Sumero

#1 Telescopio Portátil 2020

Primer Telescopio Portátil De Hidrocostrucción Que Permite Lograr Hasta 200 Vistas De Sumero

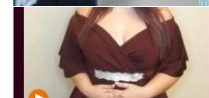

Lo más destacado de la semana en El Mostrador Braga: la culpabilización de las víctimas de violencia de género, aborto en Argentina y más

Ver más

El maltrato animal comprende una gama de comportamientos que les causan dolor innecesario, sufrimiento o estrés, que van desde la negligencia en los cuidados básicos hasta el asesinato malicioso e intencional. Ambas formas, directa o indirecta, pueden causar serias afecciones físicas, como también, graves afecciones en el bienestar mental y natural de las víctimas. Relevante también, es que el maltrato animal se considera un problema social humano, dado que existen numerosos estudios en la literatura científica internacional que asocian actos de maltrato contra animales con conductas asociadas a la violencia de género e intrafamiliar y, muchas veces, es una violencia invisible, sobre todo en sociedades menos desarrolladas, donde incluso, en ciertos espacios, no se cuestiona y se normaliza. Sin embargo, existen evidencias que cuando se abusa de los animales, las personas están en peligro y viceversa. Según datos del Ministerio Público, durante 2018 se presentaron 2.500 denuncias por maltrato animal, las que en 2019 subieron a 3.567.

Nuestra posición, no es igual de forma alguna los tipos de violencia, sabemos que, en el caso de las mujeres, somos titulares de derecho y que la violencia ejercida hacia nosotras es una clara violación a los derechos humanos fundamentales. No obstante, existen al menos 3 aspectos que son necesarios de analizar cuando se revisa la relación entre violencia de género, la violencia doméstica y el maltrato animal: violencia psicológica ejercida a las víctimas (mecanismo de dominación y de control sobre mujeres, niños y animales); maltrato animal como un indicador de la existencia de otras posibles formas de violencia hacia personas; efectos en las niñas y los niños como testigos de maltrato de sus animales.

De acuerdo a Lockwood y Arlow (2016) el abuso sexual de los animales es similar al abuso sexual de mujeres y niños, dado que es coercitivo, provoca dolor y puede terminar en la muerte. Los animales son incapaces de comunicar su abuso, así como muchas veces ocurre con las niñas y los niños.

Tenemos la convicción que la denuncia, persecución y sanción efectiva del maltrato animal no sólo beneficiará directamente a los animales, sino que además puede ser un indicador efectivo para enfrentar y detectar a tiempo violencia de género, debido a los patrones que están detrás de los abusadores. El trabajo interdisciplinario en estas materias puede contribuir a sociedades con mejor calidad de vida y sin violencia.

- El contenido vertido en esta columna de opinión es de exclusiva responsabilidad de su autor, y no refleja necesariamente la línea editorial ni postura de El Mostrador.

Claves

VIF violencia de género

m Noticias

Yo te gano y ellos nos ganan o la paradoja de la mayoría del Apruebo que se puede transformar en minoría

El Gran Imbécil

Daniel Jadue: ¿candidato incombustible a las críticas?

La urgente generosidad y consecuencia que hoy se requiere de los partidos de la oposición

En nombre del litio

EL ENCANTO DE VIVIR EN VIÑA
VIVE MOMENTOS ÚNICOS EN EL MAR
1-2-3 DORM
NUMANCIA INMOBILIARIA

Noticias del día

24. DIARIO DE CONCEPCIÓN (23.12.20)
MALTRATO ANIMAL Y VIOLENCIA DE GÉNERO
VOCERO: MARÍA JOSÉ UBILLA, CAROLA NARANJO

<https://www.diarioconcepcion.cl/opinion/2020/12/23/maltrato-animal-y-violencia-de-genero.html>

Viernes 08/01/2021
Diario Concepción

[Home](#) | [Editorial](#) | [Opinión](#) | [Ciudad](#) | [Política](#) | [Deportes](#) | [Economía](#) | [Cultura](#) | [Ciencia y Sociedad](#) | [País](#) | [TVU](#) | [Radio UdeC](#) | [EDICIÓN IMPRESA](#)

BECAS HASTA 100%
Simula tu Beca en: SIMULADOR.USS.CL

ADMISIÓN 2021

BECAS HASTA 100%

Simula tu Beca en: SIMULADOR.USS.CL

Opinión

Maltrato animal y violencia de género

Tenemos la convicción que la denuncia, persecución y sanción efectiva del maltrato animal no sólo beneficiará directamente a los animales, sino que además puede ser un indicador efectivo para enfrentar y detectar a tiempo violencia de género, debido a los patrones que están detrás de los abusadores.

• Por: Diario Concepción 23 de Diciembre 2020

[f](#) [t](#) [i](#)

María José Ubilla
 Presidenta Nacional del Colegio Médico Veterinario de Chile.
 Carola Naranjo
 Directora Consultora Etnográfica, especialista en igualdad de género.

BECAS HASTA 100%
Simula tu Beca en: SIMULADOR.USS.CL

+ Leído | Ahora

Concepción, Talcahuano y San Pedro de la Paz están al límite de la cuarentena

Final de la Copa Sudamericana será sin público

Beneficio permite postergar hasta seis cuotas de un crédito hipotecario

Cuatro comunas vuelven a cuarentena en la Región del Biobío

CARRERAS VESPERTINAS

Admisión 2021

- TÉCNICO UNIVERSITARIO EN ADMINISTRACIÓN
- TÉCNICO NIVEL SUPERIOR EN CONTABILIDAD
- INGENIERÍA DE EJECUCIÓN EN COMPUTACIÓN E INFORMÁTICA
- INGENIERÍA DE EJECUCIÓN EN ADMINISTRACIÓN DE EMPRESAS
- INGENIERÍA COMERCIAL
- CONTADOR PÚBLICO Y AUDITOR

Más información en: PEEE.FACE.UBIOBIO.CL

[f](#) [t](#) [i](#) [in](#)

BECAS HASTA 100%
Simula tu Beca en: SIMULADOR.USS.CL

PÚBLICIDAD

Aprende a invertir en Amazon por sólo \$250. Invierte en el futuro, hoy

Trade FW - Sponsored Solicítalo ya

Tienes interés por las ciencias, y NO te has decidido por una carrera?

Estudia Bachillerato de Ciencias en la UBB

DESCUBRE tu vocación

La **violencia** es el uso de la fuerza desmedido para conseguir un propósito y se direcciona hacia quienes están en un estado de subordinación e indefensión, para someter, controlar y manipular. Tiene manifestaciones físicas, psicológicas, sexuales, económicas, simbólicas, instituciones, etc. y se puede dar en espacios públicos y privados.

La violencia contra las mujeres, ha sido por siglos la forma más brutal de desigualdad, discriminación y sometimiento hacia la condición de género que no detenta el poder, con la intención de mantener el orden del sistema patriarcal en el tiempo.

OPINIÓN

#FueTendencia: Cachagua

OPINIÓN

El Club Aéreo Concepción

Según la última encuesta VIF-VCM (Subsecretaría de Prevención del Delito, 2020) la percepción de violencia entre las mujeres ha aumentado considerablemente, la VIF aumentó a un 41,4%, la VIF psicológica a un 38,3% y la VIF sexual a un 6,9%, en tanto la violencia hacia las mujeres en el ámbito público aumentó a un alarmante 46,9%, en el espacio educativo a un 18,9%, determinando que la base de estas violencias son patrones culturales de dominación de lo masculino sobre lo femenino.

PUBLICIDAD

Aprende a invertir en Amazon por sólo \$250. Invierte en el futuro, hoy

Solicítalo ya

Trade FW - Sponsored

Esta **violencia estructural**, se replica de forma cotidiana en las relaciones interpersonales, sociales y en la vida íntima y privada de las personas. Con la pandemia hemos evidenciado un alarmante visibilización de la violencia contra las mujeres. Ante este fenómeno, nos preguntamos si existe alguna relación entre ciertos tipos de violencia, o más bien, si es que las personas que realizan prácticas abusivas, hostigamientos, acosos y maltratos, y que tienden a ser violentos con los animales, puede ser un factor clave para detectar si ejercen también violencia de género.

El maltrato animal comprende una gama de comportamientos que les causan dolor innecesario, sufrimiento o estrés, que van desde la negligencia en los cuidados básicos hasta el asesinato malicioso e intencional. Ambas formas, directa o indirecta, pueden causar serias afecciones físicas, como también, graves afecciones en el bienestar mental y natural de las víctimas. Relevante también, es que el maltrato animal se considera un problema social humano, dado que existen numerosos estudios en la literatura científica internacional que asocian actos de maltrato contra animales con conductas asociadas a la violencia de género e intrafamiliar y, muchas veces, es una violencia invisible, sobre todo en sociedades menos desarrolladas, donde incluso, en ciertos espacios, no se cuestiona y se normaliza. Sin embargo, existen evidencias que cuando se abusa de los animales, las personas están en peligro y viceversa. Según datos del **Ministerio Público**, durante 2018 se presentaron 2.500 denuncias por maltrato animal, las que en 2019 subieron a 3.567.

Nuestra posición, no es igualar de forma alguna los tipos de violencia, sabemos que, en el caso de las mujeres, somos titulares de derecho y que la violencia ejercida hacia nosotras es una clara violación a los derechos humanos fundamentales. No obstante, existen al menos 3 aspectos que son necesarios de analizar cuando se revisa la relación entre violencia de género, la violencia doméstica y el maltrato animal: violencia psicológica ejercida a las víctimas (mecanismo de dominación y de control sobre mujeres, niños y animales); maltrato animal como un indicador de la existencia de otras posibles formas de

violencia hacia personas; efectos en las niñas y los niños como testigos de maltrato de sus animales.

De acuerdo a **Lockwood y Arlow (2016) el abuso sexual de los animales es similar al abuso sexual de mujeres y niños**, dado que es coercitivo, provoca dolor y puede terminar en la muerte. Los animales son incapaces de comunicar su abuso, así como muchas veces ocurre con las niñas y los niños.

Tenemos la convicción que la denuncia, persecución y sanción efectiva del maltrato animal no sólo beneficiará directamente a los animales, sino que además puede ser un indicador efectivo para enfrentar y detectar a tiempo violencia de género, debido a los patrones que están detrás de los abusadores. **El trabajo interdisciplinario en estas materias puede contribuir a sociedades con mejor calidad de vida y sin violencia.**

UNIVERSIDAD SAN SEBASTIAN **BECAS HASTA 100%** Simula tu Beca en: **SIMULADOR.USS.CL**

ETIQUETAS ENFOQUE MALTRATO ANIMAL OPINIÓN VIOLENCIA DE GENERO

OPINIÓN

2021: Odísea al espacio desde Coquimbo

OPINIÓN

#FueTendencia: Joaquín Lavín

OPINIÓN

Un país de Consumidores sin derecho

25.OVEJERO NOTICIAS (17.12.20)

MALTRATO ANIMAL Y VIOLENCIA DE GÉNERO

VOCERO: MARÍA JOSÉ UBILLA, CAROLA NARANJO

<https://www.ovejeronoticias.cl/2020/12/maltrato-animal-y-violencia-de-genero-maria-jose-ubilla-carola-naranjo-opinion/>

Noticias en desarrollo > le tuvieron los fogones en los Seik'nam > La médica veterinaria Alicia Gallardo Lagno fue designada Subsecr

Maltrato animal y violencia de género – María José Ubilla/Carola Naranjo – Opinión

○ Dic 17, 2020 @ NOTICIAS, OPINIÓN, TITULARES Comentarios desactivados en Maltrato animal y violencia de género – María José Ubilla/Carola Naranjo – Opinión < Like

La violencia es el uso de la fuerza desmedido para conseguir un propósito y se direcciona hacia quienes están en un estado de subordinación e indefensión, para someter, controlar y manipular. Tiene manifestaciones físicas, psicológicas, sexuales, económicas, simbólicas, institucionales, etc., y se puede dar en espacios públicos y privados.

La violencia contra las mujeres, ha sido por siglos la forma más brutal de desigualdad, discriminación y sometimiento hacia la condición de género que no detenta el poder, con la intención de mantener el orden del sistema patriarcal en el tiempo.

Según la última encuesta VIF-VCM (Subsecretaría de Prevención del Delito, 2020) la percepción de violencia entre las mujeres ha aumentado considerablemente, la VIF aumentó a un 41,4%, la VIF psicológica a un 38,3% y la VIF sexual a un 6,9%, en tanto la violencia hacia las mujeres en el ámbito público aumentó a un alarmante 46,9%, en el espacio educativo a un 18,9%, determinando que la base de estas violencias son patrones culturales de dominación de lo masculino sobre lo femenino.

Esta violencia estructural, se replica de forma cotidiana en las relaciones interpersonales, sociales y en la vida íntima y privada de las personas. Con la pandemia hemos evidenciado un alarmante visibilización de la violencia contra las mujeres. Ante este fenómeno, nos preguntamos si existe alguna relación entre ciertos tipos de violencia, o más bien, si es que las personas que realizan prácticas abusivas, hostigamientos, acosos y maltratos, y que tienden a ser violentos con los animales, puede ser un factor clave para detectar si ejercen también violencia de género.

El maltrato animal comprende una gama de comportamientos que les causan dolor innecesario, sufrimiento o estrés, que van desde la negligencia en los cuidados básicos hasta el asesinato malicioso e intencional. Ambas formas, directa o indirecta, pueden causar serias afecciones físicas, como también, graves afecciones en el bienestar mental y natural de las víctimas. Relevante también, es que el maltrato animal se considera un problema social humano, dado que existen numerosos estudios en la literatura científica internacional que asocian actos de maltrato contra animales con conductas asociadas a la violencia de género e intrafamiliar, y muchas veces, es una violencia invisible, sobre todo en sociedades menos desarrolladas, donde incluso, en ciertos espacios, no se cuestiona y se normaliza. Sin embargo, existen evidencias que cuando se abusa de los animales, las personas están en peligro y viceversa. Según datos del Ministerio Público, durante 2018 se presentaron 2.500 denuncias por maltrato animal, las que en 2019 subieron a 3.567.

Nuestra posición, no es igual de forma alguna los tipos de violencia, sabemos que, en el caso de las mujeres, somos titulares de derecho y que la violencia ejercida hacia nosotras es una clara violación a los derechos humanos fundamentales. No obstante, existen al menos 3 aspectos que son necesarios de analizar cuando se revisa la relación entre violencia de género, la violencia doméstica y el maltrato animal: violencia psicológica ejercida a las víctimas (mecanismo de dominación y de control sobre mujeres, niños y animales); maltrato animal como un indicador de la existencia de otras posibles formas de violencia hacia personas; efectos en las niñas y los niños como testigos de maltrato de sus animales.

De acuerdo a Lockwood y Arlow (2016) el abuso sexual de los animales es similar al abuso sexual de mujeres y niños, dado que es coercitivo, provoca dolor y puede terminar en la muerte. Los animales son incapaces de comunicar su abuso, así como muchas veces ocurre con las niñas y los niños.

Tenemos la convicción que la denuncia, persecución y sanción efectiva del maltrato animal no sólo beneficiará directamente a los animales, sino que además puede ser un indicador efectivo para enfrentar y detectar a tiempo violencia de género, debido a los patrones que están detrás de los abusadores. El trabajo interdisciplinario en estas materias puede contribuir a sociedades con mejor calidad de vida y sin violencia.

María José Ubilla, Presidenta Nacional del Colegio Médico Veterinario de Chile.
Carola Naranjo, Directora Consultora Etnográfica, especialista en igualdad de género.

Silva & Venegas

CAMPAÑA EDUCATIVA COVID-19 PARA MAGALLANES

Campaña Gobierno de Chile "JUNJI"

Campaña Gobierno de Chile "JUNJI"

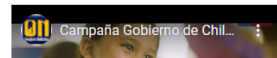

María José Ubilla, Presidenta Nacional del Colegio Médico Veterinario de Chile.
Carola Naranjo, Directora Consultora Etnográfica, especialista en igualdad de género.

Canales de atención disponibles:

PÁGINA WEB
www.edelmag.cl

26.AD PRENSA (17.12.20)

MALTRATO ANIMAL Y VIOLENCIA DE GÉNERO

VOCERO: MARÍA JOSÉ UBILLA, CAROLA NARANJO

<https://www.adprensa.cl/cronica/columna-de-opinion-maltrato-animal-y-violencia-de-genero/>

+56 942154042 | +56 954026674 | pauta@adprensa.cl | [f](#) [t](#) [w](#) [r](#)

Inicio Sesión Clientes X

AdPRENSA
AGENDA DE PRENSA

[Inicio](#) [Quiénes Somos](#) [Servicios](#) [Notas](#) [Servicios de Pauta](#) [Contacto](#) [🔍](#)

Columna de opinión: Maltrato animal y violencia de género

17 Dic, 2020 | Crónica

María José Ubilla, Presidenta Nacional del Colegio Médico Veterinario de Chile

Carola Naranjo, Directora Consultora Etnográfica, especialista en igualdad de género.

La violencia es el uso de la fuerza desmedido para conseguir un propósito y se direcciona hacia quienes están en un estado de subordinación e indefensión, para someter, controlar y manipular. Tiene manifestaciones físicas, psicológicas, sexuales, económicas, simbólicas, instituciones, etc, y se puede dar en espacios públicos y privados.

La violencia contra las mujeres, ha sido por siglos la forma más brutal de desigualdad, discriminación y sometimiento hacia la condición de género que no detenta el poder, con la intención de mantener el orden del sistema patriarcal en el tiempo.

Según la última encuesta VIF-VCM (Subsecretaría de Prevención del Delito, 2020) la percepción de violencia entre las mujeres ha aumentado considerablemente, la VIF aumentó a un 41,4%, la VIF psicológica a un 38,3% y la VIF sexual a un 6,9%, en tanto la violencia hacia las mujeres en el ámbito público aumentó a un alarmante 46,9%, en el espacio educativo a un 18,9%, determinando que la base de estas violencias son patrones culturales de dominación de lo masculino sobre lo femenino.

Esta violencia estructural, se replica de forma cotidiana en las relaciones interpersonales, sociales y en la vida íntima y privada de las personas. Con la pandemia hemos evidenciado un alarmante visibilización de la violencia contra las mujeres. Ante este fenómeno, nos preguntamos si existe alguna relación entre ciertos tipos de violencia, o más bien, si es que las personas que realizan prácticas abusivas, hostigamientos, acosos y maltratos, y que tienden a ser violentos con los animales, puede ser un factor clave para detectar si ejercen también violencia de género.

El maltrato animal comprende una gama de comportamientos que les causan dolor innecesario, sufrimiento o estrés, que van desde la negligencia en los cuidados básicos hasta el asesinato malicioso e intencional. Ambas formas, directa o indirecta, pueden causar serias afecciones físicas, como también, graves afecciones en el bienestar mental y natural de las víctimas. Relevante también, es que el maltrato animal se considera un problema social humano, dado que existen numerosos estudios en la literatura científica internacional que asocian actos de maltrato contra animales con conductas asociadas a la violencia de género e Intrafamiliar y, muchas veces, es una violencia invisible, sobre todo en sociedades menos desarrolladas, donde incluso, en ciertos espacios, no se cuestiona y se normaliza. Sin embargo, existen evidencias que cuando se abusa de los animales, las personas están en peligro y viceversa. Según datos del Ministerio Público, durante 2018 se presentaron 2.500 denuncias por maltrato animal, las que en 2019 subieron a 3.567.

Nuestra posición, no es igualar de forma alguna los tipos de violencia, sabemos que, en el caso de las mujeres, somos titulares de derecho y que la violencia ejercida hacia nosotras es una clara violación a los derechos humanos fundamentales. No obstante, existen al menos 3 aspectos que son necesarios de analizar cuando se revisa la relación entre violencia de género, la violencia doméstica y el maltrato animal: violencia psicológica ejercida a las víctimas (mecanismo de dominación y de control sobre mujeres, niños y animales); maltrato animal como un indicador de la existencia de otras posibles formas de violencia hacia personas; efectos en las niñas y los niños como testigos de maltrato de sus animales.

De acuerdo a Lockwood y Arlow (2016) el abuso sexual de los animales es similar al abuso sexual de mujeres y niños, dado que es coercitivo, provoca dolor y puede terminar en la muerte. Los animales son incapaces de comunicar su abuso, así como muchas veces ocurre con las niñas y los niños.

Tenemos la convicción que la denuncia, persecución y sanción efectiva del maltrato animal no sólo beneficiará directamente a los animales, sino que además puede ser un indicador efectivo para enfrentar y detectar a tiempo violencia de género, debido a los patrones que están detrás de los abusadores. El trabajo interdisciplinario en estas materias puede contribuir a sociedades con mejor calidad de vida y sin violencia.

27. DIARIO EL RANCO (17.12.20)
MALTRATO ANIMAL Y VIOLENCIA DE GÉNERO
VOCERO: MARÍA JOSÉ UBILLA, CAROLA NARANJO
<http://www.diarioelranco.cl/2020/12/17/maltrato-animal-y-violencia-de-genero/>

TERAPIA OCUPACIONAL / QUÍMICA Y FARMACIA / TECNOLOGÍA MÉDICA / OBSTETRICIA

EL RANCO

NUESTRA PROVINCIA, NUESTRO DIARIO

Portada | Avisos Legales | Cartas | Columnas | Denuncia ciudadana | Editorial | Entrevista

Futuro | La Región | La Unión | Lago Ranco | Linea Editorial | Nacional | Pailaco

Panguipulli | Quiénes somos | Reportaje | Río Bueno | Valdivia | Videos

You are here: Home -> Columnas -> Maltrato animal y violencia de género

Se Venden Terrenos

Sector Rapaco

Fono: 9 76199004

Maltrato animal y violencia de género

Imprimir Sin comentarios

More from this category

Los viejos tienen que ser los primeros

La foción de las encuestas

Prevención, el estabón más débil

Maltrato animal y violencia de género

More from this author

Dos establecimientos de Los Ríos se adjudicaron cerca de \$1.200 millones para reemplazar containers por salas de clases

Pescadores Artesanales de Chile demandan que se elimine la pesca de arrastre para todas las pesquerías

Alcalde Aldo Pinuer y autoridades de salud hacen urgente llamado ante aumento de contagios

191 nuevos casos de COVID-19 en la región de Los Ríos

Subscribe to this author

Por María José Ubilla, Presidenta Nacional del Colegio Médico Veterinario de Chile

Carola Naranjo, Directora Consultora Etnográfica, especialista en igualdad de género.

17 diciembre 2020 – La violencia es el uso de la fuerza desmedido para conseguir un propósito y se direcciona hacia quienes están en un estado de subordinación e indefensión, para someter, controlar y manipular. Tiene manifestaciones físicas, psicológicas, sexuales, económicas, simbólicas, instituciones, etc., y se puede dar en espacios públicos y privados.

La violencia contra las mujeres, ha sido por siglos la forma más brutal de discriminación y sometimiento hacia la condición de género que no detenta el poder, con la intención de mantener el orden del sistema patriarcal en el tiempo.

Según la última encuesta VIF-VCM (Subsecretaría de Prevención del Delito, 2020) la percepción de violencia entre las mujeres ha aumentado considerablemente, la VIF aumentó a un 41,4%, la VIF psicológica a un 38,3% y la VIF sexual a un 6,9%, en tanto la violencia hacia las mujeres en el ámbito público aumentó a un alarmante 46,9%, en el espacio educativo a un 18,9%, determinando que la base de estas violencias son patrones culturales de dominación de lo masculino sobre lo femenino.

Esta violencia estructural, se replica de forma cotidiana en las relaciones interpersonales, sociales y en la vida íntima y privada de las personas. Con la pandemia hemos evidenciado un alarmante visibilización de la violencia contra las mujeres. Ante este fenómeno, nos preguntamos si existe alguna relación entre ciertos tipos de violencia, o más bien, si es que las personas que realizan prácticas abusivas, hostigamientos, acosos y maltratos, y que tienden a ser violentos con los animales, puede ser un factor clave para detectar si ejercen también violencia de género.

El maltrato animal comprende una gama de comportamientos que les causan dolor innecesario, sufrimiento o estrés, que van desde la negligencia en los cuidados básicos hasta el asesinato malicioso e intencional. Ambas formas, directa o indirecta, pueden causar serias afecciones físicas, como también, graves afecciones en el bienestar mental y natural de las víctimas. Relevante también, es que el maltrato animal se considera un problema social humano, dado que existen numerosos estudios en la literatura científica internacional que asocian actos de maltrato contra animales con conductas asociadas a la violencia de género e intrafamiliar y, muchas veces, es una violencia invisible, sobre todo en sociedades menos desarrolladas, donde incluso, en ciertos espacios, no se cuestiona y se normaliza. Sin embargo, existen evidencias que cuando se abusa de los animales, las personas están en peligro y viceversa. Según datos del Ministerio Público, durante 2019 se presentaron 2.500 denuncias por maltrato animal, las que en 2019 subieron a 3.567.

Nuestra posición, no es igualar de forma alguna los tipos de violencia, sabemos que, en el caso de las mujeres, somos titulares de derecho y que la violencia ejercida hacia nosotras es una clara violación a los derechos humanos fundamentales. No obstante, existen al menos 3 aspectos que son necesarios de analizar cuando se revisa la relación entre violencia de género, la violencia doméstica y el maltrato animal: violencia psicológica ejercida a las víctimas (mecanismo de dominación y de control sobre mujeres, niños y animales); maltrato animal como un indicador de la existencia de otras posibles formas de violencia hacia personas; efectos en las niñas y los niños como testigos de maltrato de sus animales.

De acuerdo a Lockwood y Arlow (2016) el abuso sexual de los animales es similar al abuso sexual de mujeres y niños, dado que es coercitivo, provoca dolor y puede terminar en la muerte. Los animales son incapaces de comunicar su abuso, así como muchas veces ocurre con las niñas y los niños.

Tenemos la convicción que la denuncia, persecución y sanción efectiva del maltrato animal no sólo beneficiará directamente a los animales, sino que además puede ser un indicador efectivo para enfrentar y detectar a tiempo violencia de género, debido a los patrones que están detrás de los abusadores. El trabajo interdisciplinario en estas materias puede contribuir a sociedades con mejor calidad de vida y sin violencia.

@ER
Comments are closed.

Recent Archives

- enero 2021
- diciembre 2020
- noviembre 2020
- octubre 2020
- septiembre 2020
- agosto 2020
- julio 2020
- junio 2020

Recent Comments

Blog Roll

- Artículos Clasificados
- Paisiboo.cl
- Turismo Región de Los Ríos
- Valdivia Noticias

28. EL SOL DE IQUIQUE (17.12.20)
MALTRATO ANIMAL Y VIOLENCIA DE GÉNERO
VOCERO: MARÍA JOSÉ UBILLA, CAROLA NARANJO

<https://elsoldeiquique.cl/maltrato-animal-y-violencia-de-genero-columna-de-opinion/>

Esta violencia estructural, se replica de forma cotidiana en las relaciones interpersonales, sociales y en la vida íntima y privada de las personas. Con la pandemia hemos evidenciado un alarmante visibilización de la violencia contra las mujeres. Ante este fenómeno, nos preguntamos si existe alguna relación entre ciertos tipos de violencia, o más bien, si es que las personas que realizan prácticas abusivas, hostigamientos, acosos y maltratos, y que tienden a ser violentos con los animales, puede ser un factor clave para detectar si ejercen también violencia de género.

El maltrato animal comprende una gama de comportamientos que les causan dolor innecesario, sufrimiento o estrés, que van desde la negligencia en los cuidados básicos hasta el asesinato malicioso e intencional. Ambas formas, directa o indirecta, pueden causar serias afecciones físicas, como también, graves afecciones en el bienestar mental y natural de las víctimas. Relevante también, es que el maltrato animal se considera un problema social humano, dado que existen numerosos estudios en la literatura científica internacional que asocian actos de maltrato contra animales con conductas asociadas a la violencia de género e intrafamiliar y, muchas veces, es una violencia invisible, sobre todo en sociedades menos desarrolladas, donde incluso, en ciertos espacios, no se cuestiona y se normaliza. Sin embargo, existen evidencias que cuando se abusa de los animales, las personas están en peligro y viceversa. Según datos del Ministerio Público, durante 2018 se presentaron 2.500 denuncias por maltrato animal, las que en 2019 subieron a 3.567.

Nuestra posición, no es igualar de forma alguna los tipos de violencia, sabemos que, en el caso de las mujeres, somos titulares de derecho y que la violencia ejercida hacia nosotras es una clara violación a los derechos humanos fundamentales. No obstante, existen al menos 3 aspectos que son necesarios de analizar cuando se revisa la relación entre violencia de género, la violencia doméstica y el maltrato animal: violencia psicológica ejercida a las víctimas (mecanismo de dominación y de control sobre mujeres, niños y animales); maltrato animal como un indicador de la existencia de otras posibles formas de violencia hacia personas; efectos en las niñas y los niños como testigos de maltrato de sus animales.

De acuerdo a Lockwood y Arlow (2016) el abuso sexual de los animales es similar al abuso sexual de mujeres y niños, dado que es coercitivo, provoca dolor y puede terminar en la muerte. Los animales son incapaces de comunicar su abuso, así como muchas veces ocurre con las niñas y los niños.

Tenemos la convicción que la denuncia, persecución y sanción efectiva del maltrato animal no sólo beneficiará directamente a los animales, sino que además puede ser un indicador efectivo para enfrentar y detectar a tiempo violencia de género, debido a los patrones que están detrás de los abusadores. El trabajo interdisciplinario en estas materias puede contribuir a sociedades con mejor calidad de vida y sin violencia.

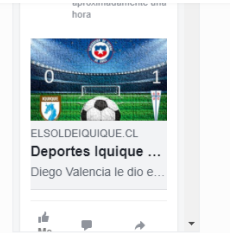

Destacados

- ¡Grande maestro! Jorge González con la camiseta de los Dragones
05/01/2021
- Municipalidad de Pica y Collahuasi inician obras del futuro Centro...
21/12/2020
- Colisión múltiple en ruta que une Iquique con Alto Hospicio...
17/12/2020
- Consortio Logístico y Comercial de Tarapacá lanzó tercera etapa de...
16/12/2020

29.MESTIZOS (18.12.20)

MALTRATO ANIMAL Y VIOLENCIA DE GÉNERO

VOCERO: MARÍA JOSÉ UBILLA, CAROLA NARANJO

<https://mestizos.cl/noticias/maltrato-anim-y-violencia-de-genero/>

Actualidad Animal

[Volver](#)

Maltrato animal y violencia de género

dicembre 18, 2020 by Isabel Pinto en Actualidad Animal

Existen evidencias que cuando se abusa de los animales, las personas están en peligro y viceversa.

Por María José Ubilla, Presidenta Nacional del Colegio Médico Veterinario de Chile y Carola Naranjo, Directora Consultora Etnográfica, especialista en igualdad de género.

La violencia es el uso de la fuerza desmedido para conseguir un propósito y se direcciona hacia quienes están en un estado de subordinación e indefensión, para someter, controlar y manipular. Tiene manifestaciones físicas, psicológicas, sexuales, económicas, simbólicas, instituciones, etc, y se puede dar en espacios públicos y privados.

La violencia contra las mujeres, ha sido por siglos la forma más brutal de desigualdad, discriminación y sometimiento hacia la condición de género que no detenta el poder, con la intención de mantener el orden del sistema patriarcal en el tiempo.

Según la última encuesta VIF-VCM (Subsecretaría de Prevención del Delito, 2020) la percepción de violencia entre las mujeres ha aumentado considerablemente, la VIF aumentó a un 41,4%, la VIF psicológica a un 38,3% y la VIF sexual a un 6,3%, en tanto la violencia hacia las mujeres en el ámbito público aumentó a un alarmante 46,9%, en el espacio educativo a un 18,9%, determinando que la base de estas violencias son patrones culturales de dominación de lo masculino sobre lo femenino.

Esta violencia estructural, se replica de forma cotidiana en las relaciones interpersonales, sociales y en la vida íntima y privada de las personas. Con la pandemia hemos evidenciado un alarmante visibilización de la violencia contra las mujeres. Ante este fenómeno, nos preguntamos si existe alguna relación entre ciertos tipos de violencia, o más bien, si es que las personas que realizan prácticas abusivas, hostigamientos, acosos y maltratos, y que tienden a ser violentos con los animales, puede ser un factor clave para detectar si ejercen también violencia de género.

El maltrato animal comprende una gama de comportamientos que les causan dolor innecesario, sufrimiento o estrés, que van desde la negligencia en los cuidados básicos hasta el asesinato malicioso e intencional. Ambas formas, directa o indirecta, pueden causar serias afecciones físicas, como también, graves afecciones en el bienestar mental y natural de las víctimas. Relevante también, es que el maltrato animal se considera un problema social humano, dado que existen numerosos estudios en la literatura científica internacional que asocian actos de maltrato contra animales con conductas asociadas a la violencia de género e intrafamiliar y, muchas veces, es una violencia invisible, sobre todo en sociedades menos desarrolladas, donde incluso, en ciertos espacios, no se cuestiona y se normaliza. Sin embargo, existen evidencias que cuando se abusa de los animales, las personas están en peligro y viceversa. Según datos del Ministerio Público, durante 2018 se presentaron 2.500 denuncias por maltrato animal, las que en 2019 subieron a 3.567.

Categorías

- Actualidad Animal (2077)
- Fauna Protegida (8)
- Gatos (41)
- Mestizos Magazine (216)
- Perros (109)
- Perros y Gatos (100)
- Recetas (10)
- Uncategorized (1)
- Veterinario Responde (6)
- Vida Consciente (135)

Posts recientes

- Formalizarán a hombre que lanzó a perrito al mar**
08/01/21 [Ver más](#)
- Colmet en alerta por casos de maltrato animal**
08/01/21 [Ver más](#)
- Estudio revela que hay 5 tipos de dueños de gatos**
08/01/21 [Ver más](#)
- Verano #CrueltyFree: Entrégale a tu piel los cuidados que necesita**
08/01/21 [Ver más](#)
- Ocho claves para disfrutar las vacaciones junto a tus animales**
07/01/21 [Ver más](#)

Nuestra posición, no es igualar de forma alguna los tipos de violencia, sabemos que, en el caso de las mujeres, somos titulares de derecho y que la violencia ejercida hacia nosotras es una clara violación a los derechos humanos fundamentales. No obstante, existen al menos 3 aspectos que son necesarios de analizar cuando se revisa la relación entre violencia de género, la violencia doméstica y el maltrato animal: violencia psicológica ejercida a las víctimas (mecanismo de dominación y de control sobre mujeres, niños y animales), maltrato animal como un indicador de la existencia de otras posibles formas de violencia hacia personas; efectos en las niñas y los niños como testigos de maltrato de sus animales.

De acuerdo a Lockwood y Arlow (2016) el abuso sexual de los animales es similar al abuso sexual de mujeres y niños, dado que es coercitivo, provoca dolor y puede terminar en la muerte. Los animales son incapaces de comunicar su abuso, así como muchas veces ocurre con las niñas y los niños.

Tenemos la convicción que la denuncia, persecución y sanción efectiva del maltrato animal no sólo beneficiará directamente a los animales, sino que además puede ser un indicador efectivo para enfrentar y detectar a tiempo violencia de género, debido a los patrones que están detrás de los abusadores. El trabajo interdisciplinario en estas materias puede contribuir a sociedades con mejor calidad de vida y sin violencia.

COMPARTIR: FACEBOOK TWITTER

Prev /

Next →

¡Suscríbete a nuestra revista digital!

Recibe las últimas noticias sobre mascotas, vida saludable y actualidad animal.

Email

Suscríbete

30.EPANEWS (17.12.20)
MALTRATO ANIMAL Y VIOLENCIA DE GÉNERO
VOCERO: MARÍA JOSÉ UBILLA, CAROLA NARANJO
<https://epanews.cl/opinion-maltrato-anim-y-violencia-de-genero-una-reflexion-necesaria/>

Inicio > Otros > #OPINION Maltrato animal y violencia de género, una reflexión necesaria

Otros Zona de Opinión

#OPINION Maltrato animal y violencia de género, una reflexión necesaria

Por EPA news - diciembre 18, 2020

186

***A través de la siguiente columna, las autoras reflexionan de la importancia de reflexionar sobre la violencia desde una perspectiva multidimensional y la necesidad de denunciar cuando se registra algún episodio de violencia. Por María José Ubilla, Presidenta Nacional del Colegio Médico Veterinario de Chile y Carola Naranjo, Directora Consultora Etnográfica, especialista en igualdad de género.**

La violencia es el uso de la fuerza desmedido para conseguir un propósito y se direcciona hacia quienes están en un estado de subordinación e indefensión, para someter, controlar y manipular. Tiene manifestaciones físicas, psicológicas, sexuales, económicas, simbólicas, instituciones, etc, y se puede dar en espacios públicos y privados.

La violencia contra las mujeres, ha sido por siglos la forma más brutal de desigualdad, discriminación y sometimiento hacia la condición de género que no detenta el poder, con la intención de mantener el orden del sistema patriarcal en el tiempo.

Según la última encuesta VIF-VCM (Subsecretaría de Prevención del Delito, 2020) la percepción de violencia entre las mujeres ha aumentado considerablemente, la VIF aumentó a un 41,4%, la VIF psicológica a un 38,3% y la VIF sexual a un 6,9%, en tanto la violencia hacia las mujeres en el ámbito público aumentó a un alarmante 46,9%, en el espacio educativo a un 18,9%, determinando que la base de estas violencias son patrones culturales de dominación de lo masculino sobre lo femenino.

Esta violencia estructural, se replica de forma cotidiana en las relaciones interpersonales, sociales y en la vida íntima y privada de las personas. Con la pandemia hemos evidenciado una alarmante visibilización de la violencia contra las mujeres. Ante este fenómeno, nos preguntamos si existe alguna relación entre ciertos tipos de violencia, o más bien, si es que las personas que realizan prácticas abusivas, hostigamientos, acosos y maltratos, y que tienden a ser violentos con los animales, puede ser un factor clave para detectar si ejercen también violencia de género.

Buscar

Buscar

Notas Populares

Notas Regionales	1892
Región Metropolitana	1270
Otros	958
Mundo	889
Mirada Nacional	756
Tendencias	715

RRSS

f 0 Fans ME GUSTA

2.689 Seguidores SEGUIR

1.158 Seguidores SEGUIR

Punto Legal

#PUNTOLEGAL Vecinos se sumaron a recurso de protección que busca paralizar...
enero 5, 2021

#PUNTOLEGAL Los próximos pasos en la investigación a causa del acuchillamiento...
enero 1, 2021

#PUNTOLEGAL Declaran admisible querrela por abuso sexual a perro comunitario en...
diciembre 30, 2020

#PUNTOLEGAL ¿Cuáles son las implicancias de la presentación de los cocheros...
diciembre 27, 2020

#PUNTOLEGAL Presentan querrela por brutal ataque a cachorro en Cochamó

Más historias

#EPADifunde Hermoso perro abandonado en #SanBernardo, busca un hogar y familia...
Luis Felipe Caneo noviembre 11, 2019

El maltrato animal comprende una gama de comportamientos que les causan dolor innecesario, sufrimiento o estrés, que van desde la negligencia en los cuidados básicos hasta el asesinato malicioso e intencional. Ambas formas, directa o indirecta, pueden causar serias afecciones físicas, como también, graves afecciones en el bienestar mental y natural de las víctimas. Relevante también, es que el maltrato animal se considera un problema social humano, dado que existen numerosos estudios en la literatura científica internacional que asocian actos de maltrato contra animales con conductas asociadas a la violencia de género e intrafamiliar y, muchas veces, es una violencia invisible, sobre todo en sociedades menos desarrolladas, donde incluso, en ciertos espacios, no se cuestiona y se normaliza. Sin embargo, existen evidencias que cuando se abusa de los animales, las personas están en peligro y viceversa. Según datos del Ministerio Público, durante 2018 se presentaron 2.500 denuncias por maltrato animal, **las que en 2019 subieron a 3.567.**

Nuestra posición, no es igualar de forma alguna los tipos de violencia, sabemos que, en el caso de las mujeres, somos titulares de derecho y que la violencia ejercida hacia nosotras es una clara violación a los derechos humanos fundamentales. No obstante, existen al menos 3 aspectos que son necesarios de analizar cuando se revisa la relación entre violencia de género, la violencia doméstica y el maltrato animal: violencia psicológica ejercida a las víctimas (mecanismo de dominación y de control sobre mujeres, niños y animales); maltrato animal como un indicador de la existencia de otras posibles formas de violencia hacia personas; efectos en las niñas y los niños como testigos de maltrato de sus animales.

De acuerdo a Lockwood y Arlow (2016) el abuso sexual de los animales es similar al abuso sexual de mujeres y niños, dado que es coercitivo, provoca dolor y puede terminar en la muerte. Los animales son incapaces de comunicar su abuso, así como muchas veces ocurre con las niñas y los niños.

Tenemos la convicción que la denuncia, persecución y sanción efectiva del maltrato animal no sólo beneficiará directamente a los animales, sino que además puede ser un indicador efectivo para enfrentar y detectar a tiempo violencia de género, debido a los patrones que están detrás de los abusadores. El trabajo interdisciplinario en estas materias puede contribuir a sociedades con mejor calidad de vida y sin violencia.

ETIQUETAS [Colegio Médico Veterinario COLMEVET](#) [Maltrato Animal](#) [Opinión](#) [Violencia de Género](#)

DIEMBRE 23, 2020

Instagram

@epachile
2.777 Seguidores

Seguir

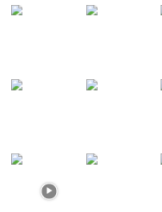

Más historias

#EPADifunde Hermoso perro abandonado en #SanBernardo, busca un hogar y familia...
Luis Felipe Caneo noviembre 11, 2019

Ultimos Videos

#BIOBIO Formalizan a responsable de brutal caso de maltrato animal acaecido...
Luis Felipe Caneo febrero 15, 2018

31.G5 NOTICIAS (17.12.20)

MALTRATO ANIMAL Y VIOLENCIA DE GÉNERO

VOCERO: MARÍA JOSÉ UBILLA, CAROLA NARANJO

<https://g5noticias.cl/2020/12/17/maltrato-animado-y-violencia-de-genero-por-maria-jose-ubilla-pta-nacional-colegio-medico-veterinario-y-carola-naranjo-dir-consultora-etnografica-especialista-en-igualdad-de-genero/>

Tarifario Propaganda Electoral

INICIO REGIÓN NACIONAL DEPORTES POLÍTICA OPINIÓN INTERNACIONAL CULTURA Y ESPECTÁCULOS ECONOMÍA CIENCIA, EDUCACIÓN Y TECNOLOGÍA

Maltrato animal y violencia de género. Por María José Ubilla, Pta. Nacional Colegio Médico Veterinario y Carola Naranjo, Dir. Consultora Etnográfica, especialista en igualdad de género

Jue 17 diciembre 2020 11:49 pm

La violencia es el uso de la fuerza desmedido para conseguir un propósito y se direcciona hacia quienes están en un estado de subordinación e indefensión, para someter, controlar y manipular. Tiene manifestaciones físicas, psicológicas, sexuales, económicas, simbólicas, instituciones, etc, y se puede dar en espacios públicos y privados.

La violencia contra las mujeres, ha sido por siglos la forma más brutal de desigualdad, discriminación y sometimiento hacia la condición de género que no detenta el poder, con la intención de mantener el orden del sistema patriarcal en el tiempo.

Según la última encuesta VIF-VCM (Subsecretaría de Prevención del Delito, 2020) la percepción de violencia entre las mujeres ha aumentado considerablemente, la VIF aumentó a un 41,4%, la VIF psicológica a un 38,3% y la VIF sexual a un 6,9%, en tanto la violencia hacia las mujeres en el ámbito público aumentó a un alarmante 46,9%, en el espacio educativo a un 18,9%, determinando que la base de estas violencias son patrones culturales de dominación de lo masculino sobre lo femenino.

Esta violencia estructural, se replica de forma cotidiana en las relaciones interpersonales, sociales y en la vida íntima y privada de las personas. Con la pandemia hemos evidenciado un alarmante visibilización de la violencia contra las mujeres. Ante este fenómeno, nos preguntamos si existe alguna relación entre ciertos tipos de violencia, o más bien, si es que las personas que realizan prácticas abusivas, hostigamientos, acosos y maltratos, y que tienden a ser violentos con los animales, puede ser un factor clave para detectar si ejercen también violencia de género.

El maltrato animal comprende una gama de comportamientos que les causan dolor innecesario, sufrimiento o estrés, que van desde la negligencia en los cuidados básicos hasta el asesinato malicioso e intencional. Ambas formas, directa o indirecta, pueden causar serias afecciones físicas, como también, graves afecciones en el bienestar mental y natural de las víctimas. Relevante también, es que el maltrato animal se considera un problema social humano, dado que existen numerosos estudios en la literatura científica internacional que asocian actos de maltrato contra animales con conductas asociadas a la violencia de género e intrafamiliar y, muchas veces, es una violencia invisible, sobre todo en sociedades menos desarrolladas, donde incluso, en ciertos espacios, no se cuestiona y se normaliza. Sin embargo, existen evidencias que cuando se abusa de los animales, las personas están en peligro y viceversa. Según datos del Ministerio Público, durante 2018 se presentaron 2.500 denuncias por maltrato animal, las que en 2019 subieron a 3.567. Nuestra posición, no es igualar de forma alguna los tipos de violencia, sabemos que, en el caso de las mujeres, somos titulares de derecho y que la violencia ejercida hacia nosotras es una clara violación a los derechos humanos fundamentales. No obstante, existen al menos 3 aspectos que son necesarios de analizar cuando se revisa la relación entre violencia de género, la violencia doméstica y el maltrato animal: violencia psicológica ejercida a las víctimas (mecanismo de dominación y de control sobre mujeres, niños y animales); maltrato animal como un indicador de la existencia de otras posibles formas de violencia hacia personas; efectos en las niñas y los niños como testigos de maltrato de sus animales.

De acuerdo a Lockwood y Arlow (2016) el abuso sexual de los animales es similar al abuso sexual de mujeres y niños, dado que es coercitivo, provoca dolor y puede terminar en la muerte. Los animales son incapaces de comunicar su abuso, así como muchas veces ocurre con las niñas y los niños.

Tenemos la convicción que la denuncia, persecución y sanción efectiva del maltrato animal no sólo beneficiará directamente a los animales, sino que además puede ser un indicador efectivo para enfrentar y detectar a tiempo violencia de género, debido a los patrones que están detrás de los abusadores. El trabajo interdisciplinario en estas materias puede contribuir a sociedades con mejor calidad de vida y sin violencia.

VETERINARIOS

Buscar...

Tweets por @g5_noticias

G5noticias
@g5_noticias
Diputado Schalper presenta proyecto de ley que busca endurecer las penas contra los que concurren a fiestas cívicas...
g5noticias.cl/2021/01/08/dip...

Diputado Schalper presenta proyecto de ley que busca...
"En los tiempos que corren, tenemos que dejar claro que nadie tiene derecho de poner en riesgo a los demás."
g5noticias.cl

G5noticias
@g5_noticias
En formato virtual se realizará el 15° Encuentro de Alcaldes Luis Mella: "expreso todo mi apoyo a Aldo Valle para que él sea el nuevo gobernador de la Región de Valparaíso. Vamos a trabajar juntos"
g5noticias.cl/2021/01/08/alc...

Alcalde Luis Mella: "expreso todo mi apoyo a Aldo Vall...
El edil de Quilota oficializó su apoyo a la candidatura de Aldo Valle Azevedo, quien postulará al cargo de gobernador...
g5noticias.cl

G5noticias
@g5_noticias
Autoridades coinciden en la necesidad de garantizar el deporte como un "derecho social"
g5noticias.cl/2021/01/08/alc...

Autoridades coinciden en la necesidad de garantizar e...
Rector de la Universidad de Playa Ancha (UPLA), alcalde de Valparaíso y exsubsecretario de Deportes participaron en...
g5noticias.cl

Insertar Ver en Twitter

Emprendimiento e Innovación

Fecha: Martes 12 de enero de 2021

Hora: 11:00 horas

32.NOSTÁLGICA (17.12.20)
MALTRATO ANIMAL Y VIOLENCIA DE GÉNERO
VOCERO: MARÍA JOSÉ UBILLA, CAROLA NARANJO

<https://www.nostalgica.cl/maltrato-animal-y-violencia-de-genero/>

Quiénes Somos Horóscopo Económicos Radio Webpay Contacto Ventas

NOSTÁLGICA.CL ¿Vendes? ¿Ofreces? ¿Arriendas?

Portada Atacama Nacional Deportes Política Minería y Energía

APRENDER PARA SERVIR ADMISIÓN 2021

MALTRATO ANIMAL Y VIOLENCIA DE GÉNERO

PUBLICADO
17 Diciembre, 2020 |

María José Ubilla, Presidenta Nacional del Colegio Médico Veterinario de Chile

Ads by optAd590

Carola Naranjo, Directora Consultora Etnográfica, especialista en igualdad de género.

La violencia es el uso de la fuerza desmedido para conseguir un propósito y se direcciona hacia quienes están en un estado de subordinación e indefensión, para someter, controlar y manipular. Tiene manifestaciones físicas, psicológicas, sexuales, económicas, simbólicas, instituciones, etc, y se puede dar en espacios públicos y privados.

La violencia contra las mujeres, ha sido por siglos la forma más brutal de desigualdad, discriminación y sometimiento hacia la condición de género que no detenta el poder, con la intención de mantener el orden del sistema patriarcal en el tiempo.

Según la última encuesta VIF-VCM (Subsecretaría de Prevención del Delito, 2020) la percepción de violencia entre las mujeres ha aumentado considerablemente, la VIF aumentó a un 41,4%, la VIF psicológica a un 38,3% y la VIF sexual a un 6,9%, en tanto la violencia hacia las mujeres en el ámbito público aumentó a un alarmante 46,9%, en el espacio educativo a un 18,9%, determinando que la base de estas violencias son patrones culturales de dominación de lo masculino sobre lo femenino.

Esta violencia estructural, se replica de forma cotidiana en las relaciones interpersonales, sociales y en la vida íntima y privada de las personas. Con la pandemia hemos evidenciado un alarmante visibilización de la violencia contra las mujeres. Ante este fenómeno, nos preguntamos si existe alguna relación entre ciertos tipos de violencia, o más bien, si es que las personas que realizan prácticas abusivas, hostigamientos, acosos y maltratos, y que tienden a ser violentos con los animales, puede ser un factor clave para detectar si ejercen también violencia de género.

El maltrato animal comprende una gama de comportamientos que les causan dolor innecesario, sufrimiento o estrés, que van desde la negligencia en los cuidados básicos hasta el asesinato malicioso e intencional. Ambas formas, directa o indirecta, pueden causar serias afecciones físicas, como también, graves afecciones en el bienestar mental y natural de las víctimas. Relevante también, es que el maltrato animal se considera un problema social humano, dado que existen numerosos estudios en la literatura científica internacional que asocian actos de maltrato contra animales con conductas asociadas a la violencia de género e intrafamiliar y, muchas veces, es una violencia invisible, sobre todo en sociedades menos desarrolladas, donde incluso, en ciertos espacios, no se cuestiona y se normaliza. Sin embargo, existen evidencias que cuando se abusa de los animales, las personas están en peligro y viceversa. Según datos del Ministerio Público, durante 2018 se presentaron 2.500 denuncias por maltrato animal, **las que en 2019 subieron a 3.567.**

Nuestra posición, no es igualar de forma alguna los tipos de violencia, sabemos que, en el caso de las mujeres, somos titulares de derecho y que la violencia ejercida hacia nosotras es una clara violación a los derechos humanos fundamentales. No obstante, existen al menos 3 aspectos que son necesarios de analizar cuando se revisa la relación entre violencia de género, la violencia doméstica y el maltrato animal: violencia psicológica ejercida a las víctimas (mecanismo de dominación y de control sobre mujeres, niños y animales); maltrato animal como un indicador de la existencia de otras posibles formas de violencia hacia personas; efectos en las niñas y los niños como testigos de maltrato de sus animales.

De acuerdo a Lockwood y Arlow (2016) el abuso sexual de los animales es similar al abuso sexual de mujeres y niños, dado que es coercitivo, provoca dolor y puede terminar en la muerte. Los animales son incapaces de comunicar su abuso, así como muchas veces ocurre con las niñas y los niños.

Tenemos la convicción que la denuncia, persecución y sanción efectiva del maltrato animal no sólo beneficiará directamente a los animales, sino que además puede ser un indicador efectivo para enfrentar y detectar a tiempo violencia de género, debido a los patrones que están detrás de los abusadores. El trabajo interdisciplinario en estas materias puede contribuir a sociedades con mejor calidad de vida y sin violencia.

33. EL DIARIO DE MAULE (17.12.20)

MALTRATO ANIMAL Y VIOLENCIA DE GÉNERO

VOCERO: MARÍA JOSÉ UBILLA, CAROLA NARANJO

<http://www.eldiariodemaule.com/index.php/2020/12/17/maltrato-animal-y-violencia-de-genero/>

- Header:** 'El Diario del Maule Comunicando a la Región'. Navigation menu: Inicio, Quienes Somos, Contacto.
- Sub-headers:** Cartas al Director, Regional, Nacional, Educación, Deporte, Salud, Tiempo Libre, Policial, Política.
- Article Title:** 'Maltrato animal y violencia de género'.
- Author:** POR ELDIARIODEMAULE | DICIEMBRE 17, 2020.
- Contributors:**
 - Maria José Ubilla, Presidenta Nacional del Colegio Médico Veterinario de Chile
 - Carola Naranjo, Directora Consultora Etnográfica, especialista en igualdad de género.
- Text:**

La violencia es el uso de la fuerza desmedido para conseguir un propósito y se direcciona hacia quienes están en un estado de subordinación e indefensión, para someter, controlar y manipular. Tiene manifestaciones físicas, psicológicas, sexuales, económicas, simbólicas, instituciones, etc, y se puede dar en espacios públicos y privados.

La violencia contra las mujeres, ha sido por siglos la forma más brutal de desigualdad, discriminación y sometimiento hacia la condición de género que no detenta el poder, con la intención de mantener el orden del sistema patriarcal en el tiempo.

Según la última encuesta VIF-VCM (Subsecretaría de Prevención del Delito, 2020) la percepción de violencia entre las mujeres ha aumentado considerablemente, la VIF aumentó a un 41.4%, la VIF psicológica a un 38.3% y la VIF sexual a un 6.9%, en tanto la violencia hacia las mujeres en el ámbito público aumentó a un alarmante 46.9%, en el espacio educativo a un 18.9%, determinando que la base de estas violencias son patrones culturales de dominación de lo masculino sobre lo femenino.

Esta violencia estructural, se replica de forma cotidiana en las relaciones interpersonales, sociales y en la vida íntima y privada de las personas. Con la pandemia hemos evidenciado un alarmante visibilización de la violencia contra las mujeres.

Ante este fenómeno, nos preguntamos si existe alguna relación entre ciertos tipos de violencia, o más bien, si es que las personas que realizan prácticas abusivas, hostigamientos, acosos y maltratos, y que tienden a ser violentos con los animales, puede ser un factor clave para detectar si ejercen también violencia de género.
- Weather Widget:** 29°C, 10 km/h, Hoy, Mañana, Domingo.
- Advertisements:**
 - Nuevosur
 - Menos a la Obra
 - LA BUENA CARNE
 - REPUESTOS MISTER
 - AUSPICIADORES: Talca, Dependencia de Cultura, MINIMARKET LA CASONA, EXCELSITAS PARGILLADAS, LA BUENA CARNE.
- Share Buttons:** Twitter, Facebook, Pinterest, LinkedIn.

El maltrato animal comprende una gama de comportamientos que les causan dolor innecesario, sufrimiento o estrés, que van desde la negligencia en los cuidados básicos hasta el asesinato malicioso e intencional. Ambas formas, directa o indirecta, pueden causar serias afecciones físicas, como también, graves afecciones en el bienestar mental y natural de las víctimas.

Relevante también, es que el maltrato animal se considera un problema social humano, dado que existen numerosos estudios en la literatura científica internacional que asocian actos de maltrato contra animales con conductas asociadas a la violencia de género e intrafamiliar y, muchas veces, es una violencia invisible, sobre todo en sociedades menos desarrolladas, donde incluso, en ciertos espacios, no se cuestiona y se normaliza. Sin embargo, existen evidencias que cuando se abusa de los animales, las personas están en peligro y viceversa. Según datos del Ministerio Público, durante 2018 se presentaron 2.500 denuncias por maltrato animal, las que en 2019 subieron a 3.567.

Nuestra posición, no es igualar de forma alguna los tipos de violencia, sabemos que, en el caso de las mujeres, somos titulares de derecho y que la violencia ejercida hacia nosotras es una clara violación a los derechos humanos fundamentales.

No obstante, existen al menos 3 aspectos que son necesarios de analizar cuando se revisa la relación entre violencia de género, la violencia doméstica y el maltrato animal: violencia psicológica ejercida a las víctimas (mecanismo de dominación y de control sobre mujeres, niños y animales); maltrato animal como un indicador de la existencia de otras posibles formas de violencia hacia personas; efectos en las niñas y los niños como testigos de maltrato de sus animales.

De acuerdo a Lockwood y Arlow (2016) el abuso sexual de los animales es similar al abuso sexual de mujeres y niños, dado que es coercitivo, provoca dolor y puede terminar en la muerte. Los animales son incapaces de comunicar su abuso, así como muchas veces ocurre con las niñas y los niños.

Tenemos la convicción que la denuncia, persecución y sanción efectiva del maltrato animal no sólo beneficiará directamente a los animales, sino que además puede ser un indicador efectivo para enfrentar y detectar a tiempo violencia de género, debido a los patrones que están detrás de los abusadores.

El trabajo interdisciplinario en estas materias puede contribuir a sociedades con mejor calidad de vida y sin violencia.

SHARE

PUBLICA TU NOTICIA CON NOSOTROS

Envíanos tu Noticia a:
 +56966875794
 eldiariodemaule
 eldiariodemaule@gmail.com

SHARE

El Diario De Maule hace 48 minutos
COLBÚN: PRIMERA PIEDRA 'VILLA DULCE' EN SECTOR SAN NICOLÁS
 La Alegría de 19 familias de la comuna fue la que pudo compartir el Alcalde Dr. Hernán Sepúlveda, el Diputado Rolando Rentería, el Seremi de Vivienda y Urbanismo, el Delegado Provincial de Serviu y el Concejal Ricardo Ureta, por medio de la Ceremonia de Primera Piedra de las obras de construcción de 'Villa Dulce' en el sector de

SHARE

34.DE INTERÉS (17.12.20)

MALTRATO ANIMAL Y VIOLENCIA DE GÉNERO

VOCERO: **MARÍA JOSÉ UBILLA, CAROLA NARANJO**
[Maltrato animal y Violencia de Género · De Interés \(deinteres.cl\)](http://deinteres.cl)

Inicio > Columna de opinión

Maltrato animal y Violencia de Género

Por **Fabiola González Salazar** — diciembre 18, 2020 en Columna de opinión

0 COMPARTIDO 11 VISITAS

Compartir en Facebook Compartir en Twitter

La violencia es el uso de la fuerza desmedido para conseguir un propósito y se direcciona hacia quienes están en un estado de subordinación e indefensión, para someter, controlar y manipular. Tiene manifestaciones físicas, psicológicas, sexuales, económicas, simbólicas, instituciones, etc. y se puede dar en espacios públicos y privados.

La violencia contra las mujeres, ha sido por siglos la forma más brutal de desigualdad, discriminación y sometimiento hacia la condición de género que no detenta el poder, con la intención de mantener el orden del sistema patriarcal en el tiempo.

Según la última encuesta VIF-VCM (Subsecretaría de Prevención del Delito, 2020) la percepción de violencia entre las mujeres ha aumentado considerablemente. La VIF aumentó a un 41,4%, la VIF psicológica a un 38,3% y la VIF sexual a un 6,9%, en tanto la violencia hacia las mujeres en el ámbito público aumentó a un alarmante 46,9%, en el espacio educativo a un 18,9%, determinando que la base de estas violencias son patrones culturales de dominación de lo masculino sobre lo femenino.

Esta violencia estructural, se replica de forma cotidiana en las relaciones interpersonales, sociales y en la vida íntima y privada de las personas. Con la pandemia hemos evidenciado un alarmante visibilización de la violencia contra las mujeres. Ante este fenómeno, nos preguntamos si existe alguna relación entre ciertos tipos de violencia, o más bien, si es que las personas que realizan prácticas abusivas, hostigamientos, acosos y maltratos, y que tienden a ser violentos con los animales, puede ser un factor clave para detectar si ejercen también violencia de género.

Trending

Juan Pablo Astorga lanza "The Nation of The Friendly People" su tercer sencillo con un veraniego videoclip

El valor de la tecnología como inspiradora de metodologías pedagógicas

metodologías pedagógicas

Exploran conciliación en demanda por derrame de combustible en Isla Guarello de Natales

Perritos al parque: cómo tener una sana convivencia entre mascotas y personas

INNOVACIÓN & TECNOLOGÍA

El maltrato animal comprende una gama de comportamientos que les causan dolor innecesario, sufrimiento o estrés, que van desde la negligencia en los cuidados básicos hasta el asesinato malicioso e intencional. Ambas formas, directa o indirecta, pueden causar serias afecciones físicas, como también, graves afecciones en el bienestar mental y natural de las víctimas. Relevante también, es que el maltrato animal se considera un problema social humano, dado que existen numerosos estudios en la literatura científica internacional que asocian actos de maltrato contra animales con conductas asociadas a la violencia de género e intrafamiliar y, muchas veces, es una violencia invisible, sobre todo en sociedades menos desarrolladas, donde incluso, en ciertos espacios, no se cuestiona y se normaliza. Sin embargo, existen evidencias que cuando se abusa de los animales, las personas están en peligro y viceversa. Según datos del Ministerio Público, durante 2018 se presentaron 2.500 denuncias por maltrato animal, las que en 2019 subieron a 3.567.

Nuestra posición, no es igualar de forma alguna los tipos de violencia, sabemos que, en el caso de las mujeres, somos titulares de derecho y que la violencia ejercida hacia nosotras es una clara violación a los derechos humanos fundamentales. No obstante, existen al menos 3 aspectos que son necesarios de analizar cuando se revisa la relación entre violencia de género, la violencia doméstica y el maltrato animal: violencia psicológica ejercida a las víctimas (mecanismo de dominación y de control sobre mujeres, niños y animales); maltrato animal como un indicador de la existencia de otras posibles formas de violencia hacia personas; efectos en las niñas y los niños como testigos de maltrato de sus animales.

De acuerdo a Lockwood y Arlow (2016) el abuso sexual de los animales es similar al abuso sexual de mujeres y niños, dado que es coercitivo, provoca dolor y puede terminar en la muerte. Los animales son incapaces de comunicar su abuso, así como muchas veces ocurre con las niñas y los niños.

Tenemos la convicción que la denuncia, persecución y sanción efectiva del maltrato animal no sólo beneficiará directamente a los animales, sino que además puede ser un indicador efectivo para enfrentar y detectar a tiempo violencia de género, debido a los patrones que están detrás de los abusadores. El trabajo interdisciplinario en estas materias puede contribuir a sociedades con mejor calidad de vida y sin violencia.

Maria José Ubilla, Presidenta Nacional del Colegio Médico Veterinario de Chile

metodologías pedagógicas

Exploran conciliación en demanda por derrame de combustible en Isla Guarello de Natales

Perritos al parque: cómo tener una sana convivencia entre mascotas y personas

Lanzan Refrigeradores inteligentes para evitar contagios en oficinas

ANIMALES Y PIROTECNIA

35.MEGANOTICIAS (28.12.20)
CUIDADOS MASCOTAS Y PIROTECNIA
VOCERO: MARÍA JOSÉ UBILLA

36.RADIO BIO BIO (25.12.20)
CUIDADOS MASCOTAS Y PIROTECNIA
VOCERO: MARÍA JOSÉ UBILLA

37.EL MOSTRADOR (30.12.20) FUEGOS ARTIFICIALES Y POR QUÉ ES IMPORTANTE CUIDAR LA SALUD DE NUESTRAS MASCOTAS

VOCERO: ANA FRANCISCA SOTO

<https://www.elmostrador.cl/generacion-m/2020/12/29/fuegos-artificiales-y-por-que-es-importante-cuidar-la-salud-de-nuestras-mascotas/>

Plantillas en Excel Contables Abrir >

Mascotas

Fuegos artificiales y por qué es importante cuidar la salud de nuestras mascotas

por Bárbara Sarria De la Vega | 29 diciembre, 2020

A días de Año Nuevo, expertos afirman que gatos y perros son los que más se ven expuestos a sufrir consecuencias adversas a raíz de la utilización de pirotecnia.

- Compartir
- Twittear
- Compartir
- Imprimir
- Enviar por mail
- Recetar

El uso de fuegos artificiales y petardos se hacen común en estas fechas para celebrar la llegada de un nuevo año. A pesar de que, para estas fiestas, a raíz de la pandemia, se han prohibido los espectáculos oficiales tanto en la costa como en la capital con el fin de evitar las aglomeraciones, el uso de la pirotecnia ilegal sigue siendo un tema que preocupa a los expertos sobre la salud de las mascotas. Incluso, afirman que estos hechos pueden provocar daños aun mayores en los animales, como trastornos post traumáticos.

Conmoción ha generado la fotografía de un hombre con su mascota, la cual falleció debido al miedo provocado por el ruido producido por fuegos artificiales. Este hecho no es algo aislado. Muchos animales sufren efectos negativos en su salud.

Ana Francisca Soto, veterinaria perteneciente al Colegio Médico Veterinarios de Chile, afirmó que una de las consecuencias negativas se debe a que "la capacidad de audición es mucho mayor a la nuestra, por lo que sienten mucho más fuerte los ruidos, eso de por sí genera un malestar físico, pero a su vez genera mucho miedo y estrés". No obstante, también pueden manifestar problemas en relación con el sistema nervioso.

Signos como desorientación, jadeos, intentos de escapar, temblores y tratar de esconderse son algunos de los efectos que se podrían evidenciar a la hora del evento pirotécnico. Sin embargo, también pueden existir secuelas mucho más severas, como por ejemplo problemas cardíacos. Algunos animales son propensos de desarrollar fobias, que pueden provocar vómitos, estrés y diarrea.

HostGator Web Hosting desde \$1.090

60% Off en Web Hosting SSD

Transforma tu idea en Realidad con HostGator. Web Hosting para Cualquier Necesidad.

[Saber más](#)

Agenda País

Salud
Brote de Covid-19 por fiestas clandestinas en Cachagua y Zapallar rompen la trazabilidad del virus en la zona

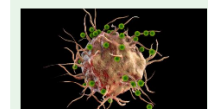

Salud
Tormenta de citoquinas: el lado oscuro de la inflamación en la covid-19

[Agenda País](#)

Estos síntomas generalmente duran el tiempo que el animal se ve expuesto a estos eventos, no obstante, en algunos casos pueden prolongarse hasta una hora después de terminado. Además, Soto afirmó que no hay un estudio que confirme que estos ruidos causen daños permanentes a nivel de audición, pero sí se puede desarrollar problemas conductuales originados por un estrés post traumático.

Desde la Fundación Derecho y Defensa Animal, la abogada Ariadna Beoriz, señaló “que hay que intentar avanzar a tipos de eventos que colaboren con tener empatía hacia aquellos que se ven afectados por esto. Es algo en lo que se debe progresar si o sí, la prohibición de la pirotecnia o al menos, en su uso muchísimo más restringido”.

Proyecto de ley

Hoy en día, existe una iniciativa en el Senado ingresada el 2019 que tiene como fin “establecer una prohibición en ciertos sectores urbanos rurales con un nivel de protección de conservación por presencia de flora y fauna y aves”, indicó Ariadna Beoriz, la cual supone una regulación más rigurosa en esta materia que la que existe hoy.

Actualmente, hay diversas campañas por parte de fundaciones y el Colegio Médico Veterinario con respecto a este tema, sin embargo, siguen existiendo diversos desafíos. “Lo que sí o sí hay que regular es la pirotecnia casera, eso si ya está prohibido, pero no se regula correctamente, y eso es lo que finalmente causa mayor daño porque si uno se fija en los espectáculos oficiales tienen un tiempo establecido, los otros no”, afirmó la veterinaria Ana Francisca Soto.

Este lunes, la Cámara Alta despachó para ser aprobado la tipificación del mal uso de fuegos artificiales que busca sancionar penalmente a las personas que venden, comercializan, portan o distribuyen este tipo de artefactos, como medida para prevenir que se utilicen ilegalmente y lograr un mayor control de ellos durante estas fiestas.

Claves

fuegos artificiales Mascotas

Videos

Messi y Grizmann se lucen en apabullante victoria del Barça sobre Granada

“Nadie quiere conversar contigo”: el tenso momento que vivió el ministro Delgado en el velorio de Orwal Casanova en Victoria

Sebastián Piñera: “Al interior de Temuco se han enquistado organizaciones de crimen organizado y bandas de narcotráfico”

Madrid paralizada por gran nevada que siembra caos en España

38. LADERA SUR (31.12.20)

FUEGOS ARTIFICIALES: LOS EFECTOS DE LA PIROTECNIA EN FAUNA SILVESTRE Y UNA OPORTUNIDAD PARA REPENSAR LA FESTIVIDAD VOCERO: DIEGO PEÑALOZA

<https://laderasur.com/estapasando/fuegos-artificiales-los-efectos-de-la-pirotecnica-en-fauna-silvestre-y-una-oportunidad-para-repensar-la-festividad/>

SOBRE LADERA SUR CHARLAS Y EVENTOS LADERA SUR TV PUBLICIDAD PUBLICA CON NOSOTROS CONTACTO

LADERA SUR INICIO DESTINOS ARTÍCULOS FOTOGRAFÍA ESTÁ PASANDO CATÁLOGO MÁS Q

Ladera Sur > Fuegos artificiales: Los efectos de la pirotecnica

NOTICIAS

Fuegos artificiales: Los efectos de la pirotecnica en fauna silvestre y una oportunidad para repensar la festividad

Me gusta A 201 personas les gusta esto. Sé el primero de tus amigos.

Artículo por Benjamin Marchant 31 Dec, 2020

Todos quienes han tenido perros o gatos han visto lo estresante que es la medianoche de Año Nuevo para ellos. Está en nuestro centro de atención cuidar su salud, pero ¿Qué pasa con la fauna silvestre en los lugares donde hay pirotecnica? Hablamos con expertos para indagar en las consecuencias de esta actividad en especies silvestres que se ven expuestas a estos eventos disruptivos. Si bien hay muy poca investigación, los datos muestran alteraciones en las conductas de aves y mamíferos que pueden llevarlos incluso a la muerte. Tras la cancelación de varios fuegos artificiales por la pandemia, este año podría ser propicio para reflexionar sobre quienes no celebran, sino que huyen de los grandes estruendos de medianoche.

En la ciudadanía existe una importante preocupación sobre los efectos causados por la pirotecnica en distintos animales de compañía. Cada fin de año vemos posts en redes sociales o notas en prensa sobre los daños causados en perros y gatos. No obstante, muchas veces se olvida la presencia de fauna silvestre en las grandes urbes y los efectos de los fuegos artificiales en ella. ¿Conocemos realmente estas consecuencias?

Hay un tópico común en cada experto consultado en este artículo sobre los efectos de la pirotecnica en la fauna silvestre: **la escasez de estudios científicos**. Si bien no hay un seguimiento minucioso de los daños y perturbaciones de la pirotecnica en animales silvestres, sí existe conocimiento experiencial sobre algunos efectos en mamíferos pequeños, animales acuáticos y sobre todo, aves.

MÁS POPULARES

ESTAPASANDO Aprende a propagar tus cactus y suculentas...

ESTAPASANDO Bases 6to Concurso de Fotografía Ladera Sur "Chile: destino turístico" 2020 - ¡Todos a participar!...

CATÁLOGO PARTNERS

“El impacto de la pirotecnia en fauna silvestre es bastante grave, principalmente porque genera un estrés agudo en las diferentes especies que se ven afectadas producto del ruido, por lo que tienden a desplazarse del lugar en que están descansando, y puede perjudicar en la cria de polluelos o cachorros”, advierte Diego Peñaloza, vocero del Colegio Médico Veterinario (Colmevet).

Peñaloza, experto en fauna silvestre, reconoce que es difícil llevar un cálculo exacto del número y tipo de especies afectadas, ya que al morir son difíciles de encontrar en zonas alejadas de la urbe. Aún así, el especialista enfatiza que “hay casos significativos de animales que al ser sometidos a estrés, pueden tener complicaciones fisiológicas, ya sean abortos en el caso de mamíferos o traumas en caso de las aves”. Estas últimas pueden salir volando en cualquier dirección en la noche, más aún si son aves diurnas que no están acostumbradas a transitar en la penumbra, pudiendo “generar la muerte producto de un paro cardíaco debido al estrés”.

Si bien las aves son uno de los animales silvestres más perjudicados por la pirotecnia, desde la Red de Observadores de Aves y Vida Silvestre de Chile (ROC), puntualizan que “es un tema que no se ha estudiado mucho a nivel mundial”. El organismo destaca un estudio holandés como una de las pocas iniciativas en esta materia. La investigación realizada en 2011 por Amsterdam University, mostró vía radar movimientos masivos de miles de pájaros al iniciar los fuegos artificiales de Año Nuevo. Algunos de ellos llegaron a subir hasta 500 metros de altitud para escapar del ruido y siguieron moviéndose incluso 45 minutos después del evento pirotécnico.

“También hay casos en que se ha visto que aves que están reproduciéndose en la costa, por ejemplo, eventualmente pueden abandonar nidos. Y eso quizá es más relevante teniendo en cuenta la temporada en la cual se realizan los fuegos artificiales. En el hemisferio norte los fuegos artificiales de año nuevo causan un impacto menor, en el sentido que no afecta la temporada reproductiva porque es invierno”, afirma Ivo Tejeda, director ejecutivo de la ROC. El escenario chileno sería más preocupante, ya que la celebración se produce en época estival, en plena migración de aves y cría de distintos animales.

Compra Menos, Exige Más.

¡Te haces el poder de cambiar la forma en que se hace la ropa.

patagonia

¡Te haces el poder de cambiar la forma en que se hace la ropa.

¡Te haces el poder de cambiar la forma en que se hace la ropa.

SUMA TU JUEGO INTIMA SUSTENTABLE A DJI Y CONSTRUYAMOS LA RED DE ACCIÓN CLIMÁTICA MÁS GRANDE DE CHILE.

¡Te haces el poder de cambiar la forma en que se hace la ropa.

ESTAPASANDO

Más de 50 organizaciones denuncian “cooptación de la ciencia” ante convenio de la minera Anglo American y ANID...

29 DECEMBER 2020

ESTAPASANDO

Advierten sobre riesgos del barroteo de algas luego de que Subpesca permitiera esta práctica en Antofagasta...

15 DECEMBER 2020

CATÁLOGO PARTNERS

Gaviotín monja, ave costera ©Diego Bravo

Frederick Toro es doctor en Medicina de la Conservación y profesor de la Universidad Santo Tomás de Viña del Mar y la Universidad Católica de Chile. El médico veterinario ha seguido de cerca la temática y explica que una de las causas de la falta de estudios podría deberse a que los fuegos artificiales de Año Nuevo son eventos muy puntuales. Eso **dificulta la posibilidad de replicar las investigaciones para hacer un seguimiento constante del efecto**. Además el experto habla de la complejidad de las fechas, “porque nadie va a querer estar un año nuevo tomando datos”. El doctor afirma que a pesar de que “en la fauna silvestre no es tan potente la evidencia, igual existe”, siendo los elementos sonoros los que generan mayor repercusión.

Una mirada al territorio nacional

En Chile uno de los estudios destacados en la materia fue realizado por la Universidad de Concepción y Valparaíso en 2015, recopilando datos durante el evento de Año Nuevo. La investigación se centró en analizar la colonia reproductiva más importante de lobo marino común (*Otaria byronia*), ubicada en el Islote Lobería, Cobquecura.

Lobos marinos ©Diego Bravo

Los fuegos artificiales lanzados en la zona coincidían con la época de reproducción de los especímenes. Los hallazgos constataron un cese de vocalizaciones por parte de los animales y una marcada disminución en el número de lobos durante y después del evento de fuegos artificiales, lo que ocasionó el abandono de la colonia por parte de los animales durante el periodo de cría. "Antes del evento (30-31 de diciembre), la abundancia era de aproximadamente 430 individuos. Sin embargo, siete horas después de los fuegos artificiales del 1 de enero, el número de animales en la colonia había disminuido a menos de la mitad de este número (...) y al mediodía el 2 de enero habían alcanzado una abundancia similar a la estimada antes de los fuegos artificiales".

Si bien esta aproximación nos permite dimensionar los efectos en estos mamíferos de la costa chilena, los autores advierten que "serán necesarios más estudios para determinar si esta interrupción tiene consecuencias negativas para estos animales o si han desarrollado mecanismos de comportamiento para lidiar con este tipo de eventos disruptivos a corto plazo".

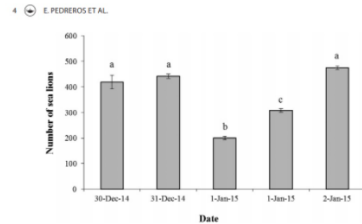

Figure 2. Variations in the abundance of the South American sea lion (*Otaria flavescens*) over time in Isote Lobería off Cobquecura.
Note: Different letters indicate significant differences according to the Mann-Whitney U test ($p < 0.05$).
Variaciones en la abundancia del lobo marino a lo largo del tiempo en Isote Lobería.

Una situación similar han vivido desde la Fundación Namku ubicada en Valparaíso. La entidad dedicada a la conservación de la fauna silvestre, a través de la rehabilitación y reinserción de especies, trabaja en el humedal La Isla de Concón, donde hay gran presencia de aves costeras. Cerca de él se realizaban actividades con fuegos artificiales, pero a partir del 2018 lograron desplazar el punto de pirotecnia a un lugar más lejano. “Desde que se desplazaron los fuegos artificiales, al parecer no se han encontrado más aves muertas cercanas a los puntos que estaban en el humedal”, comenta Paulette Abraca, encargada del Área de Salud del Centro de Rescate Namku. La especialista en fauna silvestre explica que “en años anteriores habían registros de que aparecían aves muertas en el humedal” por esas fechas. “Lo que más se encontraba muerto post año nuevo eran aves siete colores y triles”, afirma la médico veterinario.

Año nuevo 2021: oportunidad de cambio

Con la suspensión de los espectáculos de fuegos de artificio en las comunas de Valparaíso, Viña del Mar y Concón para este Año Nuevo 2021, se abre la posibilidad de experimentar otra manera de celebrar, reflexionando sobre las demás formas de vida con las que compartimos el planeta y el inicio de un nuevo año.

Diego Peñaloza, vocero del Colmevet, es de esa línea. El profesional expone que “desde el punto de vista del bienestar animal, ya sean silvestres o domésticos, los fuegos artificiales son una conducta bastante antropocéntrica. **Por treinta minutos de pasarla bien y observar este espectáculo, generamos un daño irreversible en un sinnúmero de animales, ocasionando la muerte en algunos casos**”.

De hecho, hay lugares que han prohibido su uso para proteger a los ecosistemas locales. Tal es el caso de las Islas Galápagos, en las que Ecuador prohibió el uso de fuegos artificiales sonoros en 2018. El gobierno de la época validó su decisión en base a “investigaciones que determinan el daño que causan estos artificios a los ecosistemas marinos, terrestres así como a la salud humana”.

Sobre la idea de prohibir estos fuegos de artificio en el país, el director de la ROC considera que es “super importante que la gente entienda las razones por las cuales se querría hacer algo así. Hay que sensibilizar, educar sobre estos impactos”, para así evitar conflictos entre las comunidades humanas.

Para mayores antecedentes sobre los efectos de la pirotecnia en la fauna silvestre, se encuentra disponible la [charla online del Consejo Regional Valparaíso Marga Marga](#), con el desglose de los estudios en esta materia.

39.RADIO NUEVO (24.12.20)
PROGRAMA TODO POR LA TARDE
CUIDADOS Y MEDIDAS PREVENTIVAS POR PIROTECNIA
VOCERO: ARIEL NAVARRETE

MASCOTAS Y NAVIDAD

40.MEGANOTICIAS (17.12.20)
¿ES RECOMENDABLE REGALAR UNA MASCOTA EN NAVIDAD?
VOCERO: EVELYN BRIONES

<https://www.meganoticias.cl/calidad-de-vida/321890-regalar-mascota-en-navidad-ppx03.html>

No cabe la menor duda que uno de los regalos más anhelados por los pequeños de la casa durante las celebraciones de Navidad es una **mascota**.

Ya sea un **perro** o un **gato**, e inclusive otros **menos convencionales** como conejos, pájaros o peces, el recibir un animal en sus manos es sentir que hicieron realidad un sueño.

Si bien es cierto que los **animales de compañía** representan una gran alegría para algunas personas y familias, también lo es el hecho de que puede convertirse en un problema, debido a todas las **responsabilidades** que implica su cuidado.

¿Regalar una mascota en Navidad?

En un año marcado por la **pandemia** a causa del **coronavirus**, el tener un **perro** o un **gato** se convirtió en un factor esencial para un grupo importante de la población, en especial durante los meses que prevaleció la cuarentena de manera estricta.

Ahora que estamos en Navidad se ha marcado una tendencia de **regalar mascotas**, lo cual puede generar inconvenientes, sobre todo cuando quienes la reciben no están preparados para tenerlos.

Evelyn Briones, integrante de la Comisión de Tenencia Responsable de Mascotas del Colegio Médico Veterinario (Colmevet), sostuvo en entrevista con **Meganoticias.cl** que antes de obsequiar o llevar una mascota a casa es importante tener presente toda la **responsabilidad** detrás del cuidado de un animal.

"A las mascotas no hay que considerarlas como objetos. **No hay que cosificarlos**. Son seres vivos que generan lazos emocionales con nosotros y dependencias. Hay que considerarlo muy bien antes de adoptar o regalar", dijo.

La experta destacó los **pros y los contras** que deben evaluar los padres para regalar o aceptar a una mascota en estas fechas cercanas, además, a las vacaciones.

"Quizá ahora por la pandemia muchas familias no viajarán, pero otras si tienen planeado hacer algo: ¿Qué pasará con la mascota que recién llega a la casa? ¿Con quién la dejarán? Esto es muy importante porque es la primera etapa de socialización del animal, de reforzar su sistema inmune si está chico; por lo tanto no es buena idea regalar una por estas fechas", explicó.

La integrante de la Colmevet enfatizó que no es recomendable que una persona ajena al núcleo familiar se tome la atribución de llegar con un perro o un gato a casa, pues puede que desconozcan si serán bien recibidos o si contarán con los **cuidados necesarios**.

"A alguien ajeno a la familia no le corresponde la decisión de regalar una mascota, esto es un tema que le compete a los adultos responsables del núcleo familiar", insistió.

HASTA UN 90% DE DESCUENTO [Compra ya](#)

> **Síguenos**

¿Puedo tener esta responsabilidad para toda la vida?

Evelyn Briones declaró que también hay que hacerse muchas preguntas antes de adoptar, comprar o recibir una mascota de regalo, entre ellas: ¿podré mantenerla dentro de 2 o 3 años, o dentro de 20 a 30 años, dependiendo de la mascota?: ¿podré cuidarla de manera adecuada?, ¿podré tener esta responsabilidad para toda la vida?

"Todas son interrogantes importantes porque ayudan a tomar una decisión al respecto. Hay estudios, no acá en Chile, pero sí en los países de la Unión Europea que revelan que los índices de abandono o el regreso de las mascotas a los refugios aumenta en los primeros meses del año porque se arrepiente de haberla aceptado o comprado".

Finalmente, Briones concluyó que antes de recibir una mascota se tenga conocimiento sobre la tenencia responsable. "No solo es darles agua, ellos requieren de otros tipo de cuidados, incluyendo los médicos. Son seres vivientes y requieren de amor y atención".

Leer más de
Mascotas

41.CHILEVISIÓN (21.12.20)

**¿DEBO REGALAR UN PERRITO EN NAVIDAD? COLMEVET ENTREGA ALGUNOS ELEMENTOS A CONSIDERAR ANTES DE OBSEQUIAR UNA MASCOTA
VOCERO: VIVIANA VALENZUELA, EVELYN BRIONES**

https://www.chvnoticias.cl/te-ayuda/elementos-considerar-regalar-mascota-navidad_20201221/

SECCIONES NOTICIAS NOTICIEROS COMPLETOS

TE AYUDA NAVIDAD 21.12.2020 / 16:14

¿Debo regalar un perrito para Navidad? Colmetvet entrega algunos elementos a considerar antes de obsequiar una mascota

Adoptar un animal es más que elegir entre perro o gato y darle comida y agua. Además de los cuidados que conlleva, hay que tener en cuenta que ellos también son seres sintientes y que formarán parte de la familia.

FLORYDAY

DESTACAMOS

Permiso Vacaciones: ¿Puedo ir a otras comunas dentro de la región que estoy visitando?

Creative Cloud

Hazlo con Creative Cloud. Apps para fotografía, diseño, video y páginas web. Únete ahora

AGENCIA UNO

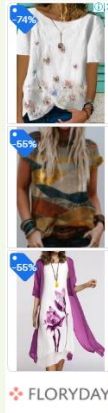

Regalar mascotas siempre ha sido complicado, aunque resulta una felicidad inconcebible para los más pequeños del hogar. **Comida, espacio y atención veterinaria son algunos de los elementos a considerar** al momento de adoptar un animal.

En ese sentido, Viviana Valenzuela, directora de la Comisión de Tenencia Responsable de Mascotas del Colegio Médico Veterinario (Colmevet), señaló que “muchas familias piensan en regalar mascotas porque los niños se los piden. **Lamentablemente acceden sin tomar el peso a esta decisión**”.

Por su parte, Evelyn Briones, médica veterinaria y miembro del Consejo Regional de Atacama del Colmevet, indicó que **“debemos saber que los animales no solo necesitan comida y agua. Es más que eso y debemos considerar varios factores para decidir correcto y responsablemente”**.

Lee también: [¿Abrir los regalos con guantes? Lista de consejos para evitar contagios en Navidad](#)

Elementos a considerar

- **Tipo de mascota**

Es importante conocer y asesorarnos sobre la especie que queremos incorporar a la familia o regalar, **pensando en sus necesidades alimenticias, características fisiológicas y condiciones ambientales**, entre otros.

- **Espacio y tiempo**

Además, es necesario **entender el espacio y el estilo de vida que llevamos o que lleva la familia a la que llegará la mascota**. No es lo mismo poseer un perro grande o uno chico, sobre todo en términos de alimento y desechos que se deben limpiar.

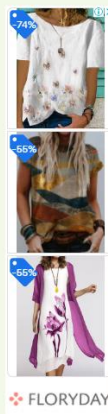

- **Salud**

Por otro lado, un elemento importante a considerar son los controles veterinarios, tales como **vacunas y desparasitaciones, que tienen un costo asociado**.

- **Parte de la familia**

Las mascotas son parte de la familia y por ello **hay que tomarlas en cuenta en las decisiones importantes**, tales como cambios de casa o modificaciones en la misma familia o en temas económicos, para evitar que puedan terminar abandonadas.

No es el momento

Finalmente, Valenzuela indica que, además de los elementos antes mencionados, **“ser responsables también implica decir que no es el momento**. Muchas mascotas regaladas terminan abandonadas o dejadas de lado”.

Según dice, sucede principalmente “cuando los niños **pierden el interés en su ‘juguete nuevo’, cuando creció y dejó de ser ‘tierno’**, por una decisión tomada a la ligera que consideró a los animales como objetos reemplazables y no como seres sintientes”.

TAGS: COLMEVET GATOS MASCOTAS NAVIDAD PERROS
REGALAS MASCOTAS

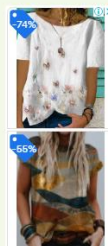

42.EL MOSTRADOR (20.12.20)
COLEGIO MÉDICO VETERINARIO ADVIERTE SOBRE LAS MASCOTAS COMO REGALO DE NAVIDAD
VOCERO: VIVIANA VALENZUELA, EVELYN BRIONES
<https://www.elmostrador.cl/generacion-m/2020/12/20/collegio-medico-veterinario-advier-te-sobre-las-mascotas-como-regalo-de-navidad/>

NOTICIAS | DESTACADOS
 Mascotas

Colegio Médico Veterinario advierte sobre las mascotas como regalo de Navidad

por Generación M | 20 diciembre, 2020

En esta época, con pandemia o sin ella, la necesidad de regalar y cumplir los deseos de los más pequeños, puede ser un gran dolor de cabeza si no consideramos diversos aspectos para convertirnos en tutores responsables y no aumentar las cifras de abandono.

- Compartir
- Twittear
- Compartir
- Imprimir
- Enviar por mail
- Rectificar

La navidad es una fecha natural para que se hagan realidad los deseos de los más pequeños. Bicicletas, muñecas, juegos electrónicos y mascotas son algunos de los regalos más solicitados. Sin embargo, como advierte el Colegio Médico Veterinario (Colmevet), nos olvidamos que las mascotas no son "objetos y regalos", son seres sintientes, por lo que a la hora sumarlos a nuestra familia debemos considerar una serie de aspectos, para convertirnos en tutores responsables y no engrosar las cifras de abandono.

"Muchas familias están pensando en regalar mascotas para esta fecha, porque los niños se los piden. Lamentablemente acceden sin tomar el peso a esta gran decisión, porque un perro o un gato nos acompañará en promedio 10 o 12 años, con necesidades de alimentación, salud, entretención, tiempos y espacio que debemos estar dispuestos a entregar", señala Viviana Valenzuela, directora de la Comisión de Tenencia Responsable de Mascotas de Colmevet.

Al respecto ahonda Evelyn Briones, médica veterinaria y miembro del Consejo Regional de Atacama del Colegio Médico Veterinaria: "Antes de traer una mascota a nuestras vidas o a la de alguien más, debemos saber que no solo necesitan comida y agua para su desarrollo íntegro. Es más que eso y debemos considerar varios factores para decidir correcta y responsablemente".

1. **Tipo de mascota.** Conocer y asesorarnos sobre la especie que queremos incorporar a nuestra familia, informándonos de sus requerimientos alimenticios, características fisiológicas, condiciones ambientales (temperatura, humedad, sustrato) para que su desarrollo sea adecuado.

Los 22 Mejores Regalos De 2020
 20h Gadgets Geniales Que Son Excelentes Como Regalos De Navidad
 Trending Storm

Agenda País

El 72% de los chilenos se encuentra en niveles básicos de inglés

Salud
 Piden una estrategia nacional de transformación digital de salud

Agenda País

Videos

Carabineros y PDI llegan al hotel de Defensa y Justicia:

2. **Espacio y tiempo.** Ser realistas con el espacio de nuestra vivienda y estilo de vida. No es lo mismo tener un perro de tamaño grande o uno pequeño. Perros grandes necesitan mayor espacio para desarrollarse de forma adecuada y más paseos. Pasa lo mismo con la cantidad de comida y agua diaria, o con cantidad de desechos que debemos limpiar a diario.
3. **Salud.** Además de los controles sanos (vacunas y desparasitaciones rutinarias) los animales también se enferman. Debemos estar dispuestos a cubrir sus gastos médicos en cualquier etapa de su vida.
4. **Integrante de la familia.** Una mascota será un integrante más del núcleo familiar, por lo que debemos considerarla para las futuras decisiones o circunstancias familiares, como traslados de ciudad, cambio de casa, cambios en la estructura familiar o económicos. Muchas de ellas terminan abandonadas a su suerte cuando las familias pasan por alguna de estas situaciones.

“Ser responsables también implica decir que no es el momento. Muchas de las mascotas que son recibidas como regalo terminan abandonadas o dejadas de lado, cuando los niños pierden el interés en su ‘juguete nuevo’, cuando creció y dejó de ser tierno’, por una decisión tomada a la ligera que consideró a los animales como objetos reemplazables y no como seres sintientes, capaces de formar lazos afectivos”, puntualiza Viviana Valenzuela.

Por último, si hemos tomado la decisión de adoptar una mascota para navidad, informémonos en familia junto a nuestro médico veterinario sobre tenencia responsable, incluyamos a los niños en el proceso de crianza de la mascota, designándoles tareas de acuerdo a su edad, fomentando la responsabilidad y empatía hacia ellas.

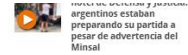

Los políticos y jueces argentinos estaban preparando su partida a pesar de advertencia del Minsal

“Pusieron en riesgo su salud y la de otras personas”: diputada Osandón se disculpa por la asistencia de dos de sus hijos a fiesta clandestina en Cachagua

Fiesta masiva en Valparaíso dejó a nueve personas detenidas por infringir las normas sanitarias en horario de toque de queda

Mike Pence se opone a invocar 25ª enmienda para destituir a Donald Trump

Los 22 Mejores Regalos De 2020
20+ Gadgets Geniales Que Son Excelentes Como Regalos De Navidad
Trending Items

43.EL DIARIO DE MAULE (19.12.20)
COLEGIO MÉDICO VETERINARIO: MASCOTAS ¿REGALO DE NAVIDAD?
VOCERO: VIVIANA VALENZUELA, EVELYN BRIONES
<http://www.eldiariodemaule.com/index.php/2020/12/19/colegio-medico-veterinario-mascotas-regalo-de-navidad/>

La navidad es una fecha natural para que se hagan realidad los deseos de los más pequeños. Bicicletas, muñecas, juegos electrónicos y mascotas son algunos de los regalos más solicitados. Sin embargo, como advierte el Colegio Médico Veterinario (Colmevet), nos olvidamos que las mascotas no son "objetos y regalos", son seres sintientes, por lo que a la hora sumarlos a nuestra familia debemos considerar una serie de aspectos, para convertirnos en tutores responsables y no engrosar las cifras de abandono.

"Muchas familias están pensando en regalar mascotas para esta fecha, porque los niños se los piden. Lamentablemente acceden sin tomar el peso a esta gran decisión, porque un perro o un gato nos acompañará en promedio 10 o 12 años, con necesidades de alimentación, salud, entretenimiento, tiempos y espacio que debemos estar dispuestos a entregar", señala Viviana Valenzuela, Directora de la Comisión de Tenencia Responsable de Mascotas de Colmevet.

Al respecto, ahonda Evelyn Briones, médica veterinaria y miembro del Consejo Regional de Atacama del Colegio Médico Veterinario *"antes de traer una mascota a nuestras vidas o a la de alguien más, debemos saber que no solo necesitan comida y agua para su desarrollo integral. Es más que eso y debemos considerar varios factores para decidir correcta y responsablemente".*

SHARE

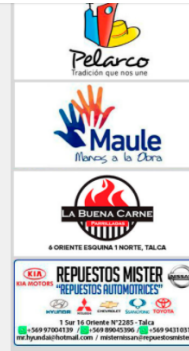

AUSPICIADORES

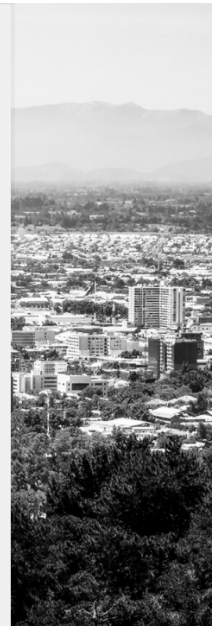
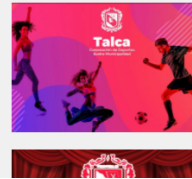

44.AD PRENSA (18.12.20)

COLEGIO MÉDICO VETERINARIO: MASCOTAS ¿REGALO DE NAVIDAD? VOCERO: VIVIANA VALENZUELA, EVELYN BRIONES

<https://www.adprensa.cl/cronica/colegio-medico-veterinario-mascotas-regalo-de-navidad/>

+56 942154042 | +56 954026674 | pauta@adprensa.cl

Inicio Sesión Clientes

AdPRENSA
AGENDA DE PRENSA

[Inicio](#) [Quiénes Somos](#) [Servicios](#) [Notas](#) [Servicios de Pauta](#) [Contacto](#)

Colegio Médico Veterinario: Mascotas ¿regalo de navidad?

18 Dic, 2020 | Crónica

En esta época, con pandemia o sin ella, la necesidad de regalar y cumplir los deseos de los más pequeños, puede ser un gran dolor de cabeza si no consideramos diversos aspectos para convertirnos en tutores responsables y no aumentar las cifras de abandono

La navidad es una fecha natural para que se hagan realidad los deseos de los más pequeños. Bicicletas, muñecas, juegos electrónicos y mascotas son algunos de los regalos más solicitados. Sin embargo, como advierte el Colegio Médico Veterinario (Colmevet), nos olvidamos que las mascotas no son "objetos y regalos", son seres sintientes, por lo que a la hora sumarlos a nuestra familia debemos considerar una serie de aspectos, para convertirnos en tutores responsables y no engrosar las cifras de abandono.

"Muchas familias están pensando en regalar mascotas para esta fecha, porque los niños se los piden. Lamentablemente acceden sin tomar el peso a esta gran decisión, porque un perro o un gato nos acompañará en promedio 10 o 12 años, con necesidades de alimentación, salud, entretenimiento, tiempos y espacio que debemos estar dispuestos a entregar", señala Viviana Valenzuela, directora de la Comisión de Tenencia Responsable de Mascotas de Colmevet.

Al respecto, ahonda Evelyn Briones, médica veterinaria y miembro del Consejo Regional de Atacama del Colegio Médico Veterinario. *"Antes de traer una mascota a nuestras vidas o a la de alguien más, debemos saber que no solo necesitan comida y agua para su desarrollo integral. Es más que eso y debemos considerar varios factores para decidir correcta y responsablemente".*

1. Tipo de Mascota. Conocer y asesorarnos sobre la especie que queremos incorporar a nuestra familia, informándonos de sus requerimientos alimenticios, características fisiológicas, condiciones ambientales (temperatura, humedad, sustrato) para que su desarrollo sea adecuado.

2. Espacio y tiempo. Ser realistas con el espacio de nuestra vivienda y estilo de vida. No es lo mismo tener un perro de tamaño grande o uno pequeño. Perros grandes necesitan mayor espacio para desarrollarse de forma adecuada y más paseos. Pasa lo mismo con la cantidad de comida y agua diaria, o con cantidad de desechos que debemos limpiar a diario.

3. Salud. Además de los controles sanos (vacunas y desparasitaciones rutinarias) los animales también se enferman. Debemos estar dispuestos a cubrir sus gastos médicos en cualquier etapa de su vida.

4. Integrante de la familia. Una mascota será un integrante más del núcleo familiar, por lo que debemos considerarla para las futuras decisiones o circunstancias familiares, como traslados de ciudad, cambio de casa, cambios en la estructura familiar o económicos. Muchas de ellas terminan abandonadas a su suerte cuando las familias pasan por alguna de estas situaciones.

"Ser responsables también implica decir que no es el momento. Muchas de las mascotas que son recibidas como regalo terminan abandonadas o dejadas de lado, cuando los niños pierden el interés en su 'juguete nuevo', cuando creció y dejó de ser tierno", por una decisión tomada a la ligera que consideró a los animales como objetos reemplazables y no como seres sintientes, capaces de formar lazos afectivos", puntualiza Viviana Valenzuela.

Por último, si hemos tomado la decisión de adoptar una mascota para navidad, informémonos en familia junto a nuestro médico veterinario sobre tenencia responsable, incluyamos a los niños en el proceso de crianza de la mascota, designándoles tareas de acuerdo a su edad, fomentando la responsabilidad y empatía hacia ellas.

Agenda de Prensa Limitada
Paseo Huérfanos 1055, Oficina 804
Santiago Centro, Región Metropolitana, Chile.

Contacto
pauta@adprensa.cl
+56 942154042
+56 954026674

45.EL TERMÓMETRO (18.12.20) MASCOTAS ¿REGALO DE NAVIDAD? VOCERO: VIVIANA VALENZUELA, EVELYN BRIONES <http://termometro.cl/index.php/2020/12/18/mascotas-regalo-de-navidad/>

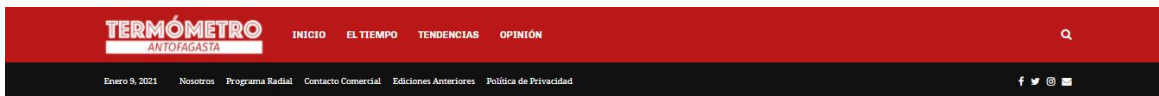

Mascotas: ¿Regalo de Navidad?

Por Redacción Termómetro © Diciembre 18, 2020

En esta época, con pandemia o sin ella, la necesidad de regalar y cumplir los deseos de los más pequeños, puede ser un gran dolor de cabeza si no consideramos diversos aspectos para convertirnos en tutores responsables y no aumentar las cifras de abandono.

La navidad es una fecha natural para que se hagan realidad los deseos de los más pequeños. Bicicletas, muñecas, juegos electrónicos y mascotas son algunos de los regalos más solicitados. Sin embargo, como advierte el Colegio Médico Veterinario (Colmevet), nos olvidamos que las mascotas no son “objetos y regalos”, son seres sintientes, por lo que a la hora sumarlos a nuestra familia debemos considerar una serie de aspectos, para convertirnos en tutores responsables y no engrosar las cifras de abandono.

“Muchas familias están pensando en regalar mascotas para esta fecha, porque los niños se los piden. Lamentablemente acceden sin tomar el peso a esta gran decisión, porque un perro o un gato nos acompañará en promedio 10 o 12 años, con necesidades de alimentación, salud, entretenimiento, tiempos y espacio que debemos estar dispuestos a entregar”, señala Viviana Valenzuela, directora de la Comisión de Tenencia Responsable de Mascotas de Colmevet.

Al respecto, ahonda Evelyn Briones, médica veterinaria y miembro del Consejo Regional de Atacama del Colegio Médico Veterinario. “Antes de traer una mascota a nuestras vidas o a la de alguien más, debemos saber que no solo necesitan comida y agua para su desarrollo íntegro. Es más que eso y debemos considerar varios factores para decidir correcta y responsablemente”.

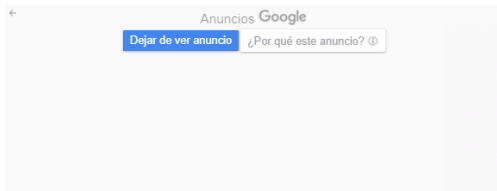

1. Tipo de Mascota. Conocer y asesorarnos sobre la especie que queremos incorporar a nuestra familia, informándonos de sus requerimientos alimenticios, características fisiológicas, condiciones ambientales (temperatura, humedad, sustrato) para que su desarrollo sea adecuado.
2. Espacio y tiempo. Ser realistas con el espacio de nuestra vivienda y estilo de vida. No es lo mismo tener un perro de tamaño grande o uno pequeño. Perros grandes necesitan mayor espacio para desarrollarse de forma adecuada y más paseos. Pasa lo mismo con la cantidad de comida y agua diaria, o con cantidad de desechos que debemos limpiar a diario.
3. Salud. Además de los controles sanos (vacunas y desparasitaciones rutinarias) los animales también se enferman. Debemos estar dispuestos a cubrir sus gastos médicos en cualquier etapa de su vida.

4. Integrante de la familia. Una mascota será un integrante más del núcleo familiar, por lo que debemos considerarla para las futuras decisiones o circunstancias familiares, como traslados de ciudad, cambio de casa, cambios en la estructura familiar o económicos. Muchas de ellas terminan abandonadas a su suerte cuando las familias pasan por alguna de estas situaciones.

“Ser responsables también implica decir que no es el momento. Muchas de las mascotas que son recibidas como regalo terminan abandonadas o dejadas de lado, cuando los niños pierden el interés en su ‘juguete nuevo’, cuando creció y dejó de ser tierno; por una decisión tomada a la ligera que consideró a los animales como objetos reemplazables y no como seres sintientes, capaces de formar lazos afectivos”, puntualiza Viviana Valenzuela.

#Tiempo

Últimas Noticias

circunstancias familiares, como traslados de ciudad, cambio de casa, cambios en la estructura familiar o económicos. Muchas de ellas terminan abandonadas a su suerte cuando las familias pasan por alguna de estas situaciones.

“Ser responsables también implica decir que no es el momento. Muchas de las mascotas que son recibidas como regalo terminan abandonadas o dejadas de lado, cuando los niños pierden el interés en su ‘juguete nuevo’, cuando creció y dejó” de ser tierno, por una decisión tomada a la ligera que consideró a los animales como objetos reemplazables y no como seres sintientes, capaces de formar lazos afectivos”, puntualiza Viviana Valenzuela.

Por último, si hemos tomado la decisión de adoptar una mascota para navidad, informémonos en familia junto a nuestro médico veterinario sobre tenencia responsable, incluyamos a los niños en el proceso de crianza de la mascota, designándoles tareas de acuerdo a su edad, fomentando la responsabilidad y empatía hacia ellas.

NO LO PIENSES, ¡COMPARTE!

Cinco sagas cinematográficas con una nueva entrega este 2021
© Enero 8, 2021

¡Pie atrás con la cuarentena hasta el 15! Le muni el lunes abre las puertas al público
© Enero 8, 2021

¡Crítica situación! Hospital Regional llama a donar sangre para no suspender cirugías
© Enero 8, 2021

46.EPANEWS (19.12.20) ANIMALES: ¿REGALO DE NAVIDAD? VOCERO: VIVIANA VALENZUELA, EVELYN BRIONES <https://epanews.cl/tendencias-animales-regalo-de-navidad/>

HOME MIRADA NACIONAL NOTAS REGIONALES MUNDO TENDENCIAS PUNTO LEGAL OTROS MUNDO SIN CRUELDAD

Inicio > Tendencias > #TENDENCIAS Animales, ¿regalo de navidad?

#TENDENCIAS Animales, ¿regalo de navidad?

Por EPA news - diciembre 19, 2020

170 0

***En esta época, con pandemia o sin ella, la necesidad de regalar y cumplir los deseos de los más pequeños, puede ser un gran dolor de cabeza si no consideramos diversos aspectos para convertirnos en tutores responsables y no aumentar las cifras de abandono.**

Buscar

Notas Populares

Notas Regionales	1892
Región Metropolitana	1270
Otros	959
Mundo	889
Mirada Nacional	756
Tendencias	716

RRSS

0 Fans **ME GUSTA**
 2,689 Seguidores **SEGUIR**
 1,438 Seguidores **SEGUIR**

La Navidad es una fecha natural para que se hagan realidad los deseos de los más pequeños. Bicicletas, muñecas, juegos electrónicos y mascotas son algunos de los regalos más solicitados. Sin embargo, como advierte el Colegio Médico Veterinario (Colmevet), nos olvidamos que las mascotas no son "objetos y regalos", son seres sintientes, por lo que a la hora sumarlos a nuestra familia debemos considerar una serie de aspectos, para convertirnos en tutores responsables y no engrasar las cifras de abandono.

"Muchas familias están pensando en regalar mascotas para esta fecha, porque los niños se los piden. Lamentablemente acceden sin tomar el peso a esta gran decisión, porque un perro o un gato nos acompañará en promedio 10 o 12 años, con necesidades de alimentación, salud, entretención, tiempos y espacio que debemos estar dispuestos a entregar", señala Viviana Valenzuela, directora de la Comisión de Tenencia Responsable de Mascotas de Colmevet.

Al respecto, ahonda Evelyn Briones, médico veterinaria y miembro del Consejo Regional de Atacama del Colegio Médico Veterinario. "Antes de traer una mascota a nuestras vidas o a la de alguien más, debemos saber que no solo necesitan comida y agua para su desarrollo íntegro. Es más que eso y debemos considerar varios factores para decidir correcta y responsablemente".

1. Tipo de Mascota. Conocer y asesorarnos sobre la especie que queremos incorporar a nuestra familia, informándonos de sus requerimientos alimenticios, características fisiológicas, condiciones ambientales (temperatura, humedad, sustrato) para que su desarrollo sea adecuado.
2. Espacio y tiempo. Ser realistas con el espacio de nuestra vivienda y estilo de vida. No es lo mismo tener un perro de tamaño grande o uno pequeño. Perros grandes necesitan mayor espacio para desarrollarse de forma adecuada y más paseos. Pasa lo mismo con la cantidad de comida y agua diaria, o con cantidad de desechos que debemos limpiar a diario.
3. Además de los controles sanos (vacunas y desparasitaciones rutinarias) los animales también se enferman. Debemos estar dispuestos a cubrir sus gastos médicos en cualquier etapa de su vida.
4. Integrante de la familia. Una mascota será un integrante más del núcleo familiar, por lo que debemos considerarla para las futuras decisiones o circunstancias familiares, como traslados de ciudad, cambio de casa, cambios en la estructura familiar o económicos. Muchas de ellas terminan abandonadas a su suerte cuando las familias pasan por alguna de estas situaciones.

"Ser responsables también implica decir que no es el momento. Muchas de las mascotas que son recibidas como regalo terminan abandonadas o dejadas de lado, cuando los niños pierden el interés en su "juguete nuevo", cuando creció y dejó de ser tierno, por una decisión tomada a la ligera que consideró a los animales como objetos reemplazables y no como seres sintientes, capaces de formar lazos afectivos", puntualiza Viviana Valenzuela.

Por último, si hemos tomado la decisión de adoptar una mascota para Navidad, informémonos en familia junto a nuestro médico veterinario sobre tenencia responsable, incluyamos a los niños en el proceso de crianza de la mascota, designándoles tareas de acuerdo a su edad, fomentando la responsabilidad y empatía hacia ellas.

ETIQUETAS [Colegio Médico Veterinario COLMEVET](#) [Navidad](#) [Tenencia Responsable](#)

Punto Legal

#PUNTOLEGAL Vecinos se sumaron a recurso de protección que busca paralizar...
enero 5, 2021

#PUNTOLEGAL Los próximos pasos en la investigación a causa del acuchillamiento...
enero 1, 2021

#PUNTOLEGAL Declaran admisible querrela por abuso sexual a perro comunitario en...
diciembre 30, 2020

#PUNTOLEGAL ¿Cuáles son las implicancias de la presentación de los cocheros...
diciembre 27, 2020

#PUNTOLEGAL Presentan querrela por brutal ataque a cachorro en Cochamó
diciembre 23, 2020

Instagram

@epachile
2.777 Seguidores

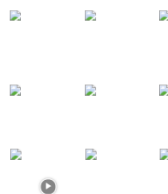

Más historias

#Mundo Estas valientes mujeres protegen a los rinocerontes en Sudáfrica
EPA news febrero 22, 2017

#TENDENCIAS Investigación alerta sobre la excesiva presencia de lácteos en los...
EPA news agosto 21, 2020

Últimos Videos

Más historias

47.LA TRIBUNA (20.12.20)
MASCOTAS ¿REGALO DE NAVIDAD?
VOCERO: VIVIANA VALENZUELA, EVELYN BRIONES
<https://www.latribuna.cl/cronica/2020/12/20/mascotas-regalo-de-navidad.html>

SÁBADO 09 DE ENERO, 2021

La Tribuna
EL DIARIO DE LA PROVINCIA DE BIOBÍO

NOTICIAS POR COMUNAS

Inicio Noticias Editorial Opinión Finde Especiales Comunas Edición Impresa

CRÓNICA

Mascotas ¿regalo de Navidad?

Los expertos recomiendan que si ha tomado la decisión de adoptar una mascota para Navidad, informarse en familia sobre tenencia responsable, incluyendo a los niños en el proceso de crianza de la mascota, designándoles tareas de acuerdo a su edad, fomentando la responsabilidad y empatía hacia ellas.

Por La Tribuna
20 de Diciembre de 2020, a las 10:40

OPINIÓN

- Orwal
Actividad física para el 2021, ¿se puede?
por Prensa La Tribuna
- Orwal
Entrevista de trabajo online
por Prensa La Tribuna
- Orwal
Propuesta de senadora Rincón

SÁBADO 09 DE ENERO, 2021

La Tribuna
EL DIARIO DE LA PROVINCIA DE BIOBÍO

NOTICIAS POR COMUNAS

Inicio Noticias Editorial Opinión Finde Especiales Comunas Edición Impresa

La navidad es una fecha natural para hacer realidad los deseos de los más pequeños. Bicicletas, muñecas, juegos electrónicos y mascotas son algunos de los regalos más solicitados. Sin embargo, como advierte el Colegio Médico Veterinario (Colmevet), nos olvidamos que las mascotas no son "objetos y regalos", son seres sintientes, por lo que a la hora sumarlos a nuestra familia debemos considerar una serie de aspectos, para convertirnos en tutores responsables y no engrosar las cifras de abandono.

PUBLICIDAD

Amazon.com, Inc.
774.34
+14.22 (1.87%)

Aprende a invertir en Amazon por sólo \$250.
Invierte en el futuro, hoy

Solicítalo ya

Trade FW - Sponsored

- Los Angeles vuelve a sumar más de 40 casos nuevos de covid-19
- LOS ANGELES
Sinfónica y Coro UdeC presentaron concierto de Navidad en formato online
- NOTICIAS
Agricultor y empresario Orwal Casanova murió tras recibir impacto balístico en fundo de Victoria
- LOS ANGELES
Cinco comunas de la provincia de Biobío recibirán recursos para la ejecución de proyectos
- LOS ANGELES
Observatorio de calidad del Agua del Biobío trabajará en Red de Monitoreo

VER MÁS

"Muchas familias están pensando en regalar mascotas para esta fecha, porque los niños se los piden. Lamentablemente acceden sin tomar el peso a esta gran decisión, porque un perro o un gato nos acompañará en promedio 10 o 12 años, con necesidades de alimentación, salud, entretenimiento, tiempos y espacio que debemos estar dispuestos a entregar", señala Viviana Valenzuela, directora de la Comisión de Tenencia Responsable de Mascotas de Colmevet.

Al respecto, ahonda Evelyn Briones, médica veterinaria y miembro del Consejo Regional de Atacama del Colegio Médico Veterinario. "Antes de traer una mascota a nuestras vidas o a la de alguien más, debemos saber que no solo necesitan comida y agua para su desarrollo íntegro. Es más que eso y debemos considerar varios factores para decidir correcta y responsablemente".

CONSEJOS

- 1. Tipo de Mascota:** Conocer y asesorarnos sobre la especie que queremos incorporar a nuestra familia, informándonos de sus requerimientos alimenticios, características fisiológicas, condiciones ambientales (temperatura, humedad, sustrato) para que su desarrollo sea adecuado.
- 2. Espacio y tiempo:** Ser realistas con el espacio de nuestra vivienda y estilo de vida. No es lo mismo tener un perro de tamaño grande o uno pequeño. Perros grandes necesitan mayor espacio para desarrollarse de forma adecuada y más paseos. Pasa lo mismo con la cantidad de comida y agua diaria, o con cantidad de desechos que debemos limpiar a diario.
- 3. Salud:** Además de los controles sanos (vacunas y desparasitaciones rutinarias) los animales también se enferman. Debemos estar dispuestos a cubrir sus gastos médicos en cualquier etapa de su vida.
- 4. Integrante de la familia:** Una mascota será un integrante más del núcleo familiar, por lo que debemos considerarla para las futuras decisiones o circunstancias familiares, como traslados de ciudad, cambio de casa, cambios en la estructura familiar o económicos. Muchas de ellas terminan abandonadas a su suerte cuando las familias pasan por alguna de estas situaciones.

"Ser responsables también implica decir que no es el momento. Muchas de las mascotas que son recibidas como regalo terminan abandonadas o dejadas de lado, cuando los niños pierden el interés en su 'juguete nuevo', cuando creció y dejó de ser tierno", por una decisión tomada a la ligera que consideró a los animales como objetos reemplazables y no como seres sintientes, capaces de formar lazos afectivos", puntualiza Viviana Valenzuela.

SUSCRÍBETE AL BOLETÍN DIARIO

48.EPICENTRO CHILE (20.12.20) COLEGIO MÉDICO VETERINARIO: MASCOTAS ¿REGALO DE NAVIDAD? VOCERO: VIVIANA VALENZUELA, EVELYN BRIONES <https://www.epicentrochile.com/2020/12/20/collegio-medico-veterinario-mascotas-regalo-de-navidad/>

La Navidad es una fecha natural para que se hagan realidad los deseos de los más pequeños. Bicicletas, muñecas, juegos electrónicos y mascotas son algunos de los regalos más solicitados. Sin embargo, como advierte el Colegio Médico Veterinario (Colmevet), nos olvidamos que las mascotas no son "objetos y regalos", son seres sintientes, por lo que a la hora sumarlos a nuestra familia debemos considerar una serie de aspectos, para convertirnos en tutores responsables y no engrosar las cifras de abandono.

"Muchas familias están pensando en regalar mascotas para esta fecha, porque los niños se los piden. Lamentablemente acceden sin tomar el peso a esta gran decisión, porque un perro o un gato nos acompañará en promedio 10 o 12 años, con necesidades de alimentación, salud, entretención, tiempos y espacio que debemos estar dispuestos a entregar", señala Viviana Valenzuela, directora de la Comisión de Tenencia Responsable de Mascotas de Colmevet.

Al respecto, ahonda Evelyn Briones, médico veterinaria y miembro del Consejo Regional de Atacama del Colegio Médico Veterinario. "Antes de traer una mascota a nuestras vidas o a la de alguien más, debemos saber que no solo necesitan comida y agua para su desarrollo íntegro. Es más que eso y debemos considerar varios factores para decidir correcta y responsablemente".

1. Tipo de Mascota. Conocer y asesorarnos sobre la especie que queremos incorporar a nuestra familia, informándonos de sus requerimientos alimenticios, características fisiológicas, condiciones ambientales (temperatura, humedad, sustrato) para que su desarrollo sea adecuado.
2. Espacio y tiempo. Ser realistas con el espacio de nuestra vivienda y estilo de vida. No es lo mismo tener un perro de tamaño grande o uno pequeño. Perros grandes necesitan mayor espacio para desarrollarse de forma adecuada y más paseos. Pasa lo mismo con la cantidad de comida y agua diaria, o con cantidad de desechos que debemos limpiar a diario.
3. Salud. Además de los controles sanos (vacunas y desparasitaciones rutinarias) los animales también se enferman. Debemos estar dispuestos a cubrir sus gastos médicos en cualquier etapa de su vida.
4. Integrante de la familia. Una mascota será un integrante más del núcleo familiar, por lo que debemos considerarla para las futuras decisiones o circunstancias familiares, como traslados de ciudad, cambio de casa, cambios en la estructura familiar o económicos. Muchas de ellas terminan abandonadas a su suerte cuando las familias pasan por alguna de estas situaciones.

"Ser responsables también implica decir que no es el momento. Muchas de las mascotas que son recibidas como regalo terminan abandonadas o dejadas de lado, cuando los niños pierden el interés en su 'juguete nuevo', cuando creció y dejó de ser tierno, por una decisión tomada a la ligera que consideró a los animales como objetos reemplazables y no como seres sintientes, capaces de formar lazos afectivos", puntualiza Viviana Valenzuela.

Por último, si hemos tomado la decisión de adoptar una mascota para Navidad, informémonos en familia junto a nuestro médico veterinario sobre tenencia responsable, incluyamos a los niños en el proceso de crianza de la mascota, designándoles tareas de acuerdo a su edad, fomentando la responsabilidad y empatía hacia ellas.

Resultados del Kino Domingo 03 de enero 2021

Bencinas bajarán de precio a partir de este Jueves

"Con bandera roja no se podrá ingresar": anuncian nuevas medidas para evitar aglomeraciones en las playas de la región de Valparaíso

Festival del Huaso de Olmué confirma versión virtual para 2021

@ELEPICENTRO EN TWITTER

Tweets por @elepicentro

Covid-19 en la región de Valparaíso: revíse las comunas en las cuales se reportaron los 333 casos este 08 de enero elepicentrochile.com? p=201005 via @elepicentro

Inserir Ver en Twitter

49.RITMO FM (21.12.20)

COLEGIO MÉDICO VETERINARIO ADVIERTE SOBRE MASCOTAS COMO REGALO DE NAVIDAD

VOCERO: VIVIANA VALENZUELA, EVELYN BRIONES

<https://ritmofm.cl/2020/12/21/colegio-medico-veterinario-advier-te-sobre-las-mascotas-como-regalo-de-navidad/>

enero 9, 2021 9:43 AM

Para salir de pantalla completa, deslice el dedo de arriba abajo o presione **F11**

Rodio RitmoFm
sabemos lo que te mueve...

SERVEL
TARIFAS PARA PUBLICIDAD POLÍTICA 2021
Servicio Electoral de Chile

ARAUCANÍA LOS RÍOS NACIONAL INTERNACIONAL DEPORTES CIENCIA Y TECNOLOGÍA ENTRETENIMIENTO PROGRAMAS

NACIONAL

Colegio Médico Veterinario advierte sobre las mascotas como regalo de Navidad

By Roberto Carrillo
© DIC 21, 2020

La navidad es una fecha natural para que se hagan realidad los deseos de los más pequeños. Bicicletas, muñecas, juegos electrónicos y mascotas son algunos de los regalos más solicitados. Sin embargo, como advierte el Colegio Médico Veterinario (Colmevet), nos olvidamos que las mascotas no son "objetos y regalos", son seres sintientes, por lo que a la hora sumarlos a nuestra familia debemos considerar una serie de aspectos, para convertirnos en tutores responsables y no engrosar las cifras de abandono.

"Muchas familias están pensando en regalar mascotas para esta fecha, porque los niños se los piden. Lamentablemente acceden sin tomar el peso a esta gran decisión, porque un perro o un gato nos acompañará en promedio 10 o 12 años, con necesidades de alimentación, salud, entretenimiento, tiempos y espacio que debemos estar dispuestos a entregar", señala Viviana Valenzuela, directora de la Comisión de Tenencia Responsable de Mascotas de Colmevet.

Al respecto ahonda Evelyn Briones, médica veterinaria y miembro del Consejo Regional de Atacama del Colegio Médico Veterinario: "Antes de traer una mascota a nuestras vidas o a la de alguien más, debemos saber que no solo necesitan comida y agua para su desarrollo íntegro. Es más que eso y debemos considerar varios factores para decidir correcta y responsablemente".

RITMO TV

Live Streaming
Stream unavailable.

escúchanos en vivo aquí

SERVEL
TARIFAS PARA PUBLICIDAD POLÍTICA 2021
Servicio Electoral de Chile

YERBA MATE
YiYi
Te Acompaña Siempre

RitmoFm ¡Descarga YA la APP de la más Escuchada!

- 1. Tipo de mascota.** Conocer y asesorarnos sobre la especie que queremos incorporar a nuestra familia, informándonos de sus requerimientos alimenticios, características fisiológicas, condiciones ambientales (temperatura, humedad, sustrato) para que su desarrollo sea adecuado.
- 2. Espacio y tiempo.** Ser realistas con el espacio de nuestra vivienda y estilo de vida. No es lo mismo tener un perro de tamaño grande o uno pequeño. Perros grandes necesitan mayor espacio para desarrollarse de forma adecuada y más paseos. Pasa lo mismo con la cantidad de comida y agua diaria, o con cantidad de desechos que debemos limpiar a diario.
- 3. Salud.** Además de los controles sanos (vacunas y desparasitaciones rutinarias) los animales también se enferman. Debemos estar dispuestos a cubrir sus gastos médicos en cualquier etapa de su vida.
- 4. Integrante de la familia.** Una mascota será un integrante más del núcleo familiar, por lo que debemos considerarla para las futuras decisiones o circunstancias familiares, como traslados de cuidado, cambio de casa, cambios en la estructura familiar o económicos. Muchas de ellas terminan abandonadas a su suerte cuando las familias pasan por alguna de estas situaciones.

“Ser responsables también implica decir que no es el momento. Muchas de las mascotas que son recibidas como regalo terminan abandonadas o dejadas de lado, cuando los niños pierden el interés en su ‘juguete nuevo’, cuando creció y dejó de ser ‘terno’, por una decisión tomada a la ligera que consideró a los animales como objetos reemplazables y no como seres sintientes, capaces de formar lazos afectivos”, puntualiza Viviana Valenzuela.

Por último, si hemos tomado la decisión de adoptar una mascota para Navidad, informémonos en familia junto a nuestro médico veterinario sobre tenencia responsable, incluyamos a los niños en el proceso de crianza de la mascota, designándoles tareas de acuerdo a su edad, fomentando la responsabilidad y empatía hacia ellas.

FUENTE EL MOSTRADOR

50.EL REPORTERO DE IQUIQUE (21.12.20) COLEGIO MÉDICO VETERINARIO: MASCOTAS ¿REGALO DE NAVIDAD? VOCERO: VIVIANA VALENZUELA, EVELYN BRIONES <https://elreporterodeiquique.com/colegio-medico-veterinario-mascotas-regalo-de-navidad/>

Q BUSCAR CONTACTO

El Reportero

Iquique - Alto Hospicio - El Tamarugal

9 enero, 2021

Inicio Noticias Deportes Salud Cultura y Espectáculos Columnistas Cartas Arica - Antofagasta

ALMANORTE

COLUMNISTAS

Tormenta perfecta

Sorprende la enorme cantidad de postulantes a la Convención Constitucional inscritos en las últimas semanas. Tan solo las precandidaturas independientes

Colegio Médico Veterinario: Mascotas ¿Regalo de Navidad?

21 DICIEMBRE, 2020

En esta época, con pandemia o sin ella, la necesidad de regalar y cumplir los deseos de los más pequeños, puede ser un gran dolor de cabeza si no consideramos diversos aspectos para convertirnos en tutores responsables y no aumentar las cifras de abandono

Sorprende la enorme cantidad de postulantes a la Convención Constitucional inscritos en las últimas semanas. Tan solo las precandidaturas independientes suman alrededor de 2.500 para...

Nuevas perspectivas sobre movilidad urbana para el futuro

El año 2020 fue sin duda uno de los más desafiantes para nuestra generación. Pero también fue un año en el que todo el mundo...

Año 2020 marcó el fin de una época, por Marcelo Trivelli

El año 2020 será recordado como un punto de inflexión en la historia de la humanidad. No es exagerado afirmar que el año que termina...

En tiempos de pandemia, optimice sus alimentos

La pandemia, ha traído muchas consecuencias negativas para las familias, entre las cuales tenemos las repercusiones económicas, frente a la pérdida de trabajo de muchas...

Un país menos consumidor, pero que aún debe mejorar

Se encuestaron 46.628 estudiantes, que representan a 808.510 escolares entre 8° Básico y IV° Medio, de colegios municipales, particulares subvencionados y particulares pagados, de 134...

CULTURA Y ESPECTÁCULOS

Mazapán anuncia Concierto

Murú Armando Manzanero, el gigante de la música romántica

En esta época, con pandemia o sin ella, la necesidad de regalar y cumplir los deseos de los más pequeños, puede ser un gran dolor de cabeza si no consideramos diversos aspectos para convertirnos en tutores responsables y no aumentar las cifras de abandono

La Navidad es una fecha natural para que se hagan realidad los deseos de los más pequeños. Bicicletas, muñecas, juegos electrónicos y mascotas son algunos de los regalos más solicitados. Sin embargo, como advierte el Colegio Médico Veterinario (Colmevet), nos olvidamos que las mascotas no son "objetos y regalos", son seres sintientes, por lo que a la hora sumarlos a nuestra familia debemos considerar una serie de aspectos, para convertirnos en tutores responsables y no engrosar las cifras de abandono.

"Muchas familias están pensando en regalar mascotas para esta fecha, porque los niños se los piden. Lamentablemente acceden sin tomar el peso a esta gran decisión, porque un perro o un gato nos acompañará en promedio 10 o 12 años, con necesidades de alimentación, salud, entretenimiento, tiempos y espacio que debemos estar dispuestos a entregar", señala Viviana Valenzuela, directora de la Comisión de Tenencia Responsable de Mascotas de Colmevet.

Al respecto, ahonda Evelyn Briones, médica veterinaria y miembro del Consejo Regional de Atacama del Colegio Médico Veterinario. "Antes de traer una mascota a nuestras vidas o a la de alguien más, debemos saber que no solo necesitan comida y agua para su desarrollo integral. Es más que eso y debemos considerar varios factores para decidir correcta y responsablemente".

1. Tipo de Mascota. Conocer y asesorarnos sobre la especie que queremos incorporar a nuestra familia, informándonos de sus requerimientos alimenticios, características fisiológicas, condiciones ambientales (temperatura, humedad, sustrato) para que su desarrollo sea adecuado.
2. Espacio y tiempo. Ser realistas con el espacio de nuestra vivienda y estilo de vida. No es lo mismo tener un perro de tamaño grande o uno pequeño. Perros grandes necesitan mayor espacio para desarrollarse de forma adecuada y más paseos. Pasa lo mismo con la cantidad de comida y agua diaria, o con cantidad de desechos que debemos limpiar a diario.
3. Salud. Además de los controles sanos (vacunas y desparasitaciones rutinarias) los animales también se enferman. Debemos estar dispuestos a cubrir sus gastos médicos en cualquier etapa de su vida.
4. Integrante de la familia. Una mascota será un integrante más del núcleo familiar, por lo que debemos considerarla para las futuras decisiones o circunstancias familiares, como traslados de cuidado, cambio de casa, cambios en la estructura familiar o económicos. Muchas de ellas terminan abandonadas a su suerte cuando las familias pasan por alguna de estas situaciones.

"Ser responsables también implica decir que no es el momento. Muchas de las mascotas que son recibidas como regalo terminan abandonadas o dejadas de lado, cuando los niños pierden el interés en su 'juguetito nuevo', cuando creció y dejó de ser tierno, por una decisión tomada a la ligera que consideró a los animales como objetos reemplazables y no como seres sintientes, capaces de formar lazos afectivos", puntualiza Viviana Valenzuela.

Por último, si hemos tomado la decisión de adoptar una mascota para Navidad, informémonos en familia junto a nuestro médico veterinario sobre tenencia responsable, incluyamos a los niños en el proceso de crianza de la mascota, designándoles tareas de acuerdo a su edad, fomentando la responsabilidad y empatía hacia ellas.

Share this...

SÍGUENOS EN TWITTER

Tweets por @reporteroiqa

DEPORTES

VIDEOS

Indicadores Económicos
Sábado 9 de Enero de 2021

- UF: \$29.061,89
- Dólar: \$709,99
- Euro: \$870,41
- IPC: 0,30%
- UTM: \$50.978,00
- IVP: \$30.249,27

RECOMENDACIONES ECLIPSE SOLAR - FAUNA Y MASCOTAS

51.LA CUARTA (14.12.20)
CUIDE A SUS MASCOTAS Y NO LOS EXPONGA
<https://kiosco.lacuarta.com/reader/14-12-2020-la-cuarta?location=15>

14-12-2020 La Cuarta

CORONAVIRUS **ESTADO DE CATÁSTROFE**

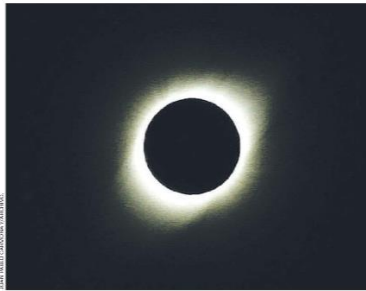

¿Cómo se verá el eclipse solar desde su región?

● El evento natural que nos tendrá hoy a todos mirando al cielo **no se verá igual en todo el país.** Revise aquí que chance tendrá desde de verlo desde la puerta de su casa.

Demid Herrera @DemidHerrera

Y llegó el día en que nuevamente un eclipse solar retirará de oscuridad los cielos de Chile y gran parte de Sudamérica. El fenómeno cuya última data había sido el 2 de julio de 2009, en la Región de Coquimbo, nos hará el centro del mundo, ya que nuevamente concentrará el mayor porcentaje de cobertura en el sur de Chile. Cabe explicar que un eclipse solar ocurre cuando el diámetro aparente de la luna es mayor que el del sol, bloqueando toda la luz solar directa y convirtiendo el día en oscuridad. El fenómeno se ha registrado en 14 ocasiones desde que Chile consiguiera su independencia y tendrá en los cielos de la Región de La Araucanía y la Región de los Ríos su máxima expresión.

El primero en la zona. Los dos primeros registros de estos

1244'

COMENZARÁ en Arica el eclipse, en Santiago se observará a las 13.01 y su peak será a las 13.02 en Temuco, terminando a las 13.17 en Punta Arenas.

eventos se captaron justamente en los extremos del país, siendo Tierra del fuego el 24 de marzo de 1811 el primero en anotarse y dos años después, el 27 de julio de 1813, se repetiría, pero en el extremo norte. Lo concreto es que la geografía de nuestro país hace que el eclipse pueda verse en diferentes horarios y porcentajes de oscuridad, partiendo por Arica, donde se observará a las 1244' y en un porcentaje de sólo el 26%, algo muy opuesto a Temuco, donde a las 1302 de la tarde tendrá su

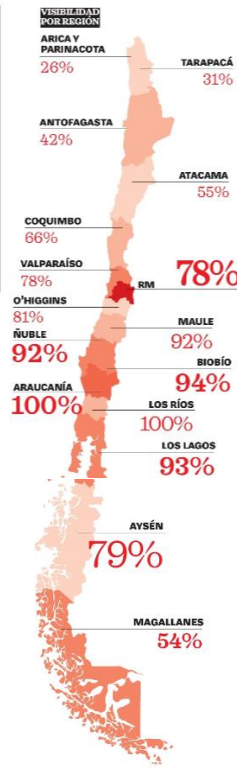

Cuide a sus mascotas y no los exponga

●●● Si bien siempre se ha observado el comportamiento de los animales durante eventos naturales, los expertos detallan que el eclipse no debería afectar particularmente a estos integrantes del hogar, siendo responsabilidad de los dueños el protegerlos bien. El Colegio Médico Veterinario (Colmevet) aconsejó no estimular a que las mascotas miren directamente el evento (pues podrían tener problemas a la visión al igual que los seres humanos), evitar sacarlos de casa para ver el eclipse y mantenerlos en una zona segura.

100% de extensión. La capital, por su parte, podrá disfrutar de un 78% de oscuridad a la 1301 en un fenómeno que culminará a las 13.17 en Punta Arenas, donde alcanzará el 54% de visualización.

Consejos. El ámbito sanitario no ha estado exento de este acontecimiento y fue la subsecretaría Paula Daza, quien a través de sus redes sociales, remarcó la importancia de mantener la distancia social durante esta jornada, esto sumado a la prohibición de ingreso a las zonas donde se verá de mejor forma y la siempre útil recomendación de usar lentes certificados para mirar de manera directa y no suplirlos con lentes tradicionales, botellas ahumadas o radiografías.

Fuente: <https://eclipsechile.gov.cl/>

52.LA CUARTA WEB(14.12.20)
ECLIPSE SOLAR 2020: CÓMO AFECTA A LOS ANIMALES
VOCERO: COLEGIO MÉDICO VETERINARIO

<https://www.lacuarta.com/cronica/noticia/se-vera-eclipse-solar-desde-region/578165/>

La Cuarta CRÓNICA MUNDO DEPORTES ESPECTÁCULOS PODCASTS VENTAJA SENTIMENTAL PAPEL DIGITAL LA CUARTA TV

CORONAVIRUS • COLO COLO • VACUNACIÓN

Crónica

¿Cómo se verá el eclipse solar desde su región?

Autor: Demid Herrera | LUN 14 DIC 2020 | 12:15 AM

El evento natural que nos tendrá hoy a todos mirando al cielo no se verá igual en todo el país. Revise aquí que chance tendrá desde de verlo desde la puerta de su casa.

Y llegó el día en que nuevamente un eclipse solar teñirá de oscuridad los cielos de Chile y gran parte de Sudamérica. El fenómeno cuya última data había sido el 2 de julio de 2019, en la Región de Coquimbo, nos hará el centro del mundo, ya que nuevamente concentrará el mayor porcentaje de cobertura en el sur de Chile.

Cabe explicar que un eclipse solar ocurre cuando el diámetro aparente de la luna es mayor que el del sol, bloqueando toda la luz solar directa y convirtiendo el día en oscuridad. El fenómeno se ha registrado en 14 ocasiones desde que Chile consiguiera su independencia y tendrá en los cielos de la Región de La Araucanía y la Región de los Ríos su máxima expresión.

Destacados

- bautizado como la "Bestia"
- Pago | Llamas a cobrar bonos pendientes: revisa con tu RUT si te corresponde dinero
- Colo Colo | Vuelta al mundo: El picante gesto de Gustavo Quinteros fue comentado hasta en Alemania
- Pandemia | Coronavirus en la Antártica: gobierno reconoce "quiete" en el protocolo
- Sigue la polémica | Diputada Ossandón confirmó que hijos tienen Covid tras carrete en Cachagua: "Es una vergüenza"

Disfruta de pagos simples y del Reembolso de los gastos de devolución*.

El primero en la zona

Los dos primeros registros de estos eventos se captaron justamente en los extremos del país, siendo Tierra del fuego el 24 de marzo de 1811 el primero en anotarse y dos años después, el 27 de julio de 1813, se repetiría, pero en el extremo norte.

MÁS SOBRE NACIONAL

Juan Sutil: "La gente no quiere perder sus beneficios al trabajar formalmente y prefiere la informalidad"

8 ENE 2021

Encuesta Data Inluye: Jaduo lidera carrera presidencial y es seguido por Pamela Jiles

8 ENE 2021

Lo concreto es que la geografía de nuestro país hace que el eclipse pueda verse en diferentes horarios y porcentajes de oscuridad, partiendo por Arica, donde se observará a las 12.44 y en un porcentaje de sólo el 26%, algo muy opuesto a Temuco, donde a las 13.02 de la tarde tendrá su 100% de extensión.

La capital, por su parte, podrá disfrutar de un 78% de oscuridad a las 13.01 en un fenómeno que culminará a las 13.17 en Punta Arenas, donde alcanzará el 54% de visualización.

Consejos

El ámbito sanitario no ha estado exento de este acontecimiento y fue la subsecretaria Paula Daza, quien a través de sus redes sociales, remarcó la importancia de mantener la distancia social durante esta jornada, esto sumado a la prohibición de ingreso a las zonas donde se verá de mejor forma y la siempre útil recomendación de usar lentes certificados para mirar de manera directa y no suplirlos con lentes tradicionales, botellas ahumadas o radiografías.

PUBLICIDAD

amazon
LA HISTORIA DE ÉXITO
INVERTIR AHORA

Aprende a invertir en Amazon por sólo \$250. Invierte en el futuro, hoy

Trade FW - Sponsored

Solicítalo ya

Cuide a sus mascotas y no los exponga

Si bien siempre se ha observado el comportamiento de los animales durante eventos naturales, los expertos detallan que el eclipse no debería afectar particularmente a estos integrantes del hogar, siendo responsabilidad de los dueños el protegerlos bien.

El Colegio Médico Veterinario (Colmevet) aconsejó no estimular a que las mascotas miren directamente el evento (pues podrían tener problemas a la visión al igual que los seres humanos), evitar sacarlos de casa para ver el eclipse y mantenerlos en una zona segura.

#Tags

Nacional

Regístrate

PayPal
Tejedor de dinero y confianza

HUNGER IS A STORY WE CAN END.

FEED THE AMERICA

END IT

Potencie su transformación digital con la nube híbrida

Ver más

El Mejor Telescopio Portátil

ZoomShot Pro: Ha Llegado El Telescopio Portátil De Próxima Generación

53.TVN (11.12.20)

ECLIPSE SOLAR 2020: ¿CÓMO AFECTA A LOS ANIMALES? VOCERO: PAULA RAMÍREZ-HUECHULLAN, DIEGO PEÑALOZA, VIVIANA VALENZUELA

<https://www.tvn.cl/actualidad/-eclipse-solar-2020-como-afecta-a-los-animales-4566578>

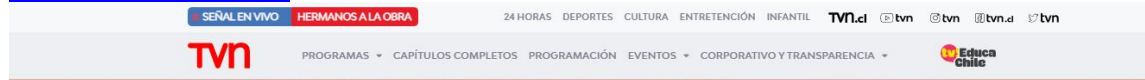

NOTICIAS

Eclipse Solar 2020: ¿Cómo afecta a los animales?

11/12/2020

En mascotas, los efectos están dados por el comportamiento de sus tutores, por lo que deben ser responsables con su bienestar. Revisa las recomendaciones del Colegio Médico Veterinario.

Millones de personas se espera estén expectantes por el Eclipse Solar que podremos apreciar este **lunes 14 de diciembre a las 13:02 hrs. de Chile continental, y si bien, los humanos estamos revolucionados incluso tomando medidas en el marco de la pandemia, lo cierto es que a los animales también se verán de una u otra forma afectados**, ya sea por consecuencia del fenómeno natural o por nuestro actuar. Por esto, el Colegio Médico Veterinario (Colmevet) nos entrega algunos consejos para disfrutarlo sin generar problemas en la fauna y con nuestras mascotas.

"A lo largo de la historia los eclipses solares han sido un motivo de curiosidad e investigación asociado a los cambios que podemos observar en nuestro planeta y a los distintos seres que lo componen, los impactos o cambios de comportamiento de la fauna silvestre en estos eventos no están del todo estudiados, en general las especies tienden a comportarse como si fuese de noche, sólo que de manera abrupta al término del eclipse comienzan como si fuese un nuevo día. Esto puede ser muy estresante en el comportamiento de los animales durante esta jornada", señala Diego Peñaloza, vocero de Colmevet y experto en fauna silvestre.

En este sentido, algunos de los hallazgos podrían incluir el cambio de actividades de artrópodos como el desarme de telarañas por parte de arañas, al inicio del eclipse y un armado de su red ya al finalizar el evento según lo especie. También, animales con comportamientos nocturnos activos como los murciélagos, saldrán de sus madrigueras para buscar alimento, lo que se transforma en un retorno rápido posterior al eclipse. Similar situación podría ocurrir con anfibios, los cuales en su mayoría poseen hábitos nocturnos, por lo que no sería extraño empezar a escucharlos vocalizar a diferencia de las aves que tenderían a prepararse para dormir, estas conductas mencionadas cesaría al finalizar el eclipse lo cual generaría la confusión de que estuviera nuevamente amaneciendo.

También podrían verse conductas en animales de pastoreo, al ver que la luz empieza a atenuar, podrían emprender su camino a resguardarse a un lugar seguro, pero a medida que comienzan el trayecto, una vez que el sol vuelva a brillar con normalidad, dejarán de lado su camino y volverán a forrajear con normalidad.

¿Y las mascotas?

Los médicos veterinarios coinciden en que los efectos en nuestras mascotas estarán dados más bien por nuestro actuar y no por los pocos minutos que dura el fenómeno. De esta manera, Paula Ramírez-Huenchulán, directora del Consejo Regional de La Araucanía de Colmevet, zona donde se observará en un 100% el eclipse, recomienda tener cuidado con el traslado de mascotas, lo que puede generarles un mayor estrés.

"Los tutores deben estar tranquilos con el eclipse, no debería generar problemas a sus mascotas en lo fisiológico o conductual, por eso nuestra recomendación para quienes se trasladen a la Araucanía, es más bien a mantener una tenencia responsable, porque el llegar a un lugar desconocido puede generarles estrés. Por esto, no someterlos a aglomeraciones, tenerlos inscritos en el registro de mascotas con su microchip, usar correa y llevarles su alimento habitual. Además, de recordar las medidas de sanitarias de pandemia, manteniendo distancia social y lavado de manos y patitas de nuestras mascotas si tenemos paseos", indica Ramírez.

Como complementa Viviana Valenzuela, directora de la Comisión de Tenencia Responsable de Mascotas del Colegio Médico Veterinario, "si notamos que nuestros animales se ven realmente incómodos en este evento, con mayor ansiedad, vocalización o excesos de ladridos, hiperactividad o nerviosismo, debemos evitar los paseos a esa hora, ponerles música especial para perros y gatos, hay listas disponibles en pet tunes, ofrecerles productos de uso veterinario para calmarlos como, por ejemplo, spray de aromaterapia científica o difusores con lavanda como ansiolítico natural, también se les puede ofrecer snacks palpables además de caricias y masajes y, ante cualquier duda consultar con su médico veterinario", puntualiza.

Sobre efectos en la visión de nuestras mascotas, Valenzuela recuerda que "los perros y gatos generalmente tienen una aversión por la luz brillante emitida por el sol, les causa un disconfort lo que es suficiente para anular la curiosidad que podrían tener para mirarlo directamente. Sin embargo, frente a un actuar inesperado, recordar que los daños en la vista son los mismos que en las personas, así que, para evitar consecuencias, lo aconsejable es dejarlas en casa en un lugar calmado y no pasearlas durante el eclipse".

CONSEJOS COMISIÓN TENENCIA RESPONSABLE DE MASCOTAS DEL COLEGIO MÉDICO VETERINARIO – ECLIPSE 2020

- 1.- Tu mascota no debería reaccionar con temor ni cambiar particularmente su conducta.
- 2.- Los cambios se podrían observar en especies que condicionan su actividad al día o la noche. Por ejemplo, aves, murciélagos, insectos. Pero, como es un evento de corta duración, deberían ser fugaces y sutiles.
- 3.- No estimes que tu mascota observe el eclipse, sus ojos se pueden dañar al igual que los tuyos.
- 4.- Evita acudir a zonas concurridas con tus mascotas a presenciar el eclipse. Hacerlo sí podría ponerlas nerviosas.
- 5.- Si crees que tu perro o gato puede ponerse nervioso, entonces asegúrate de dejarlo bajo supervisión o bien, ofrécele una zona segura donde se sienta bien resguardado.
- 6.- No olvides que ser un tutor responsable es asegurar el bienestar físico y emocional de tu mascota.
- 7.- Frente a cualquier duda consulta con tu médico veterinario y recuerda que estamos en pandemia, por lo que hay que mantener las medidas sanitarias de distancia social, lavado de patitas de tu mascota tras un paseo. Y en tu caso, además, uso de mascarilla.

54.T 13 (11.12.20)
ECLIPSE SOLAR 2020: CÓMO AFECTA A LOS ANIMALES
VOCERO: PAULA RAMÍREZ-HUECHULLAN, DIEGO PEÑALOZA
<https://www.t13.cl/noticia/nacional/como-afecta-eclipse-animales-y-hacer-11-12-2020>

T13 Coronavirus Dakar 2021 Chile Mundo Reportajes T13 Deportes 13 Política Negocios Emprendedores Tendencias en vivo

NACIONAL >
Eclipse 2020 tendrá efecto sobre los animales: ¿Qué hacer para cuidar a las mascotas?
SAMSUNG
 COMPARTE ESTA NOTA
 LUNES 14 DICIEMBRE 2020 | 7:16 HRS

Airy
HASTA UN 90% DE DESCUENTO
Compra ya

LO ÚLTIMO EN NACIONAL >

- 10:35** Militar sufrió amputación de sus piernas tras ser atropellado en control de toque de queda en Curicó
- 9:35** Permiso de Vacaciones: Carabineros entregó más de 54 mil autorizaciones en las últimas 24 horas
- 6:04** 79 personas detenidas por fiesta clandestina en "casa okupa" de Nuñoa
- 0:49** 1200 estudiantes no rindieron la Prueba de Transición por estar en algún tipo de cuarentena
- 0:39** Matrimonio en Las Condes termina con 53 detenidos por infringir normas sanitarias

Colmevet entregó recomendaciones de qué medidas tomar con nuestras mascotas, y qué atención tomar con animales silvestres.

Por T13

Este 14 de diciembre los cielos chilenos tendrán el privilegio de presenciar el eclipse solar desde el sur del país, donde tendrá mayor visibilidad en La Araucanía, mientras que en la Región Metropolitana se espera un 90% de visibilidad.

Ante esto, la pregunta es cómo reaccionarán los animales frente al abrupto cambio de luz, considerando sus hábitos diarios.

Por eso es que el **Colegio Médico Veterinario (Colmevet)** entregó algunos consejos para atender atención a los animales en este día tan importante para los amantes de estos fenómenos naturales.

RECOMENDADOS >

NACIONAL >
MÁS DE 4 MIL CASOS NUEVOS ESTE VIERNES: LAS REGIONES CON MÁS CONTAGIOS NUEVOS DE COVID-19

NACIONAL >
ECLIPSE SOLAR 2020: EL MAPA DE LOS MEJORES LUGARES PARA VER EL EVENTO

"A lo largo de la historia los eclipses solares han sido un motivo de curiosidad e investigación asociado a los cambios que podemos observar en nuestro planeta y a los distintos seres que lo componen, los impactos o cambios de comportamiento de la fauna silvestre en estos eventos no están del todo estudiados, en general las especies tienden a comportarse como si fuese de noche, sólo que de manera abrupta al término del eclipse comienzan como si fuese un nuevo día. Esto puede ser muy estresante en el comportamiento de los animales durante esta jornada", señala Diego Peñaloza, vocero de Colmevet y experto en fauna silvestre.

Cambios en el desarrollo del día donde también podrían verse conductas en animales de pastoreo, al ver que la luz empieza a atenuar, ellos podrían emprender su camino a resguardarse a un lugar seguro, pero a medida que comienzan el trayecto y, una vez que el sol vuelva a brillar con normalidad, dejarán de lado su camino y volverán a forrajear con normalidad.

ECLIPSE 2020, ANIMALES Y MASCOTAS

- Las mascotas pueden permanecer en el exterior ya que no hay riesgo de exposición mayor a Rayos UV
- No acudas a zonas concurridas a ver el eclipse. Evitas poner nerviosa a tu mascota y, en pandemias, proteges tu salud
- No hagas que tu mascota observe el eclipse, sus ojos se pueden dañar al igual que los nuestros
- Al ser un evento de solo minutos, en especies que condicionan su actividad al día o la noche, como aves o murciélagos, los cambios deberían ser muy fugaces y sutiles
- Si tu mascota puede ponerse nerviosa, déjala bajo supervisión o bien, ofrécele una zona segura donde se sienta resguardada

No olvides que ser un tutor responsable es asegurar el bienestar físico y emocional de tu mascota
Frente a cualquier duda consulta con tu médico veterinario y recuerda que estamos en pandemia, por lo que hay que mantener las medidas sanitarias

Colmevet MEDICINA VETERINARIA PARA UNA SOLA SALUD Colmevet

Por eso es que los médicos veterinarios coinciden en que los efectos en nuestras mascotas estarán dados más bien por nuestro actuar y no por los pocos minutos que dura el fenómeno. De esta manera, Paula Ramírez-Huenchulán, directora del Consejo Regional de La Araucanía de Colmevet, zona donde se observará un 100% el eclipse, recomienda tener cuidado con el traslado de mascotas. Moverlos de su lugar, podría generarles un mayor estrés.

"Los tutores deben estar tranquilos con el eclipse, no debería generar problemas a sus mascotas en lo fisiológico o conductual, por eso nuestra recomendación para quienes se trasladan a la Araucanía, es más bien a mantener una tenencia responsable, porque el llegar a un lugar desconocido puede generarles estrés", dijo la experta.

Ramírez agregó que su recomendación es "no someterlos a aglomeraciones, tenerlos inscritos en el registro de mascotas con su microchip, usar correa y llevarles su alimento habitual. Además, de recordar las medidas de sanitarias de pandemia, manteniendo distancia social y lavado de manos y patitas de nuestras mascotas si tenemos paseos".

Qué hacer con nuestras mascotas durante el eclipse

1. Tu mascota no debería reaccionar con temor ni cambiar particularmente su conducta.
2. Los cambios se podrían observar en especies que condicionan su actividad al día o la noche. Por ejemplo, aves, murciélagos, insectos. Pero, como es un evento de corta duración, deberían ser fugaces y sutiles.
3. No estímulos que tu mascota observe el eclipse, sus ojos se pueden dañar al igual que los tuyos.
4. Evita acudir a zonas concurridas con tus mascotas a presenciar el eclipse. Hacerlo sí podría ponerlas nerviosas.
5. Si crees que tu perro o gato puede ponerse nervioso, entonces asegúrate de dejarlo bajo supervisión o bien, ofrécele una zona segura donde se sienta bien resguardado.
6. No olvides que ser un tutor responsable es asegurar el bienestar físico y emocional de tu mascota.
7. Frente a cualquier duda consulta con tu médico veterinario y recuerda que estamos en pandemia, por lo que hay que mantener las medidas sanitarias de distancia social, lavado de patitas de tu mascota tras un paseo. Y en tu caso, además, uso de mascarilla.

55.EL MOSTRADOR (13.12.20)
ECLIPSE SOLAR 2020: ¿CÓMO AFECTA A LOS ANIMALES?
VOCERO: PAULA RAMÍREZ-HUECHULLAN, DIEGO PEÑALOZA, VIVIANA VALENZUELA
<https://m.elmostrador.cl/generacion-m/2020/12/13/eclipse-solar-2020-como-afecta-a-los-animales/amp/>

Gana con Animal Planet
¡Con Animal Planet Nutribalance ganas Puntos Extra! Revisa la promo aquí
Puntos Cercosud **ABRIR**

Mascotas
Eclipse Solar 2020: ¿Cómo afecta a los animales?

por Generación M | 13 diciembre, 2020

En Chile este fenómeno natural se observará con total esplendor en la Región de la Araucanía y parte de Los Ríos, y habrá que esperar 20 años para que se vuelva a ver en Chile continental. En mascotas, los efectos están dados por el comportamiento de sus tutores, por lo que deben ser responsables con su bienestar

Millones de personas se espera estén expectantes por el Eclipse Solar que se podrá apreciar este 14 de diciembre a las 13:02 hrs. de Chile continental. Y los animales también se verán de una u otra forma afectados, ya sea por consecuencia del fenómeno natural o por nuestro actuar. Por esto, el Colegio Médico Veterinario (Colmevet) da algunos consejos para disfrutar el fenómeno sin generar problemas en la fauna y con nuestras mascotas.

“A lo largo de la historia los eclipses solares han sido un motivo de curiosidad e investigación asociado a los cambios que podemos observar en nuestro planeta y a los distintos seres que lo componen, los impactos o cambios de comportamiento de la fauna silvestre en estos eventos no están del todo estudiados, en general las especies tienden a comportarse como si fuese de noche, sólo que de manera abrupta al término del eclipse comienzan como si fuese un nuevo día. Esto puede ser muy estresante en el comportamiento de los animales durante esta jornada”, señala Diego Peñaloza, vocero de Colmevet y experto en fauna silvestre.

En este sentido, algunos de los hallazgos podrían incluir el cambio de actividades de artrópodos como el desarme de telarañas por parte de arañas, al inicio del eclipse y un armado de su red ya al finalizar el evento según lo especie. También, animales con comportamientos nocturnos activos como los murciélagos, saldrán de sus madrigueras para buscar alimento, lo que se transforma en un retorno rápido posterior al eclipse. Similar situación podría ocurrir con anfibios, los cuales en su mayoría poseen hábitos nocturnos, por lo que no sería extraño empezar a escucharlos vocalizar a diferencia de las aves que tenderían a prepararse para dormir, estas conductas mencionadas cesaría al finalizar el eclipse lo cual generaría la confusión de que estuviera nuevamente amaneciendo.

También podrían verse conductas en animales de pastoreo, al ver que la luz empieza a atenuar, podrían emprender su camino a resguardarse a un lugar seguro, pero a medida que comienzan el trayecto y, una vez que el sol vuelva a brillar con normalidad, dejarán de lado su camino y volverán a forrajear con normalidad.

¿Y las mascotas?

Los médicos veterinarios coinciden en que los efectos en nuestras mascotas estarán dados más bien por nuestro actuar y no por los pocos minutos que dura el fenómeno. De esta manera, Paula Ramírez-Huenchullan, directora del Consejo Regional de La Araucanía de Colmevet, zona donde se observará en un 100% el eclipse, recomienda tener cuidado con el traslado de mascotas, lo que puede generarles un mayor estrés.

“Los tutores deben estar tranquilos con el eclipse, no debería generar problemas a sus mascotas en lo fisiológico o conductual, por eso nuestra recomendación para quienes se trasladan a la Araucanía, es más bien a mantener una tenencia responsable, porque el llegar a un lugar desconocido puede generarles estrés. Por esto, no someterlos a aglomeraciones, tenerlos inscritos en el registro de mascotas con su microchip, usar correa y llevarles su alimento habitual. Además, de recordar las medidas de sanitarias de pandemia, manteniendo distancia social y lavado de manos y patitas de nuestras mascotas si tenemos paseos”, indica Ramírez-Huenchullan.

Como complementa Viviana Valenzuela, directora de la Comisión de Tenencia Responsable de Mascotas del Colegio Médico Veterinario, “si notamos que nuestros animales se ven realmente incómodos en este evento, con mayor ansiedad, vocalización o excesos de ladridos, hiperactividad o nerviosismo, debemos evitar los paseos a esa hora, ponerles música especial para perros y gatos, hay listas disponibles en pet tunes, ofrecerles productos de uso veterinario para calmarlos como, por ejemplo, spray de aromaterapia científica o difusores con lavanda como ansiolítico natural, también se les puede ofrecer snacks palpables además de caricias y masajes y, ante cualquier duda consultar con su médico veterinario”, puntualiza.

Sobre efectos en la visión de nuestras mascotas, Valenzuela recuerda que “los perros y gatos generalmente tienen una aversión por la luz brillante emitida por el sol, les causa un disconfort lo que es suficiente para anular la curiosidad que podrían tener para mirarlo directamente. Sin embargo, frente a un actuar inesperado, recordar que los daños en la vista son los mismos que en las personas, así que, para evitar consecuencias, lo aconsejable es dejarlas en casa en un lugar calmado y no pasearlas durante el eclipse”.

Consejos para el eclipse

1. Tu mascota no debería reaccionar con temor ni cambiar particularmente su conducta.
2. Los cambios se podrían observar en especies que condicionan su actividad al día o la noche. Por ejemplo, aves, murciélagos, insectos. Pero, como es un evento de corta duración, deberían ser fugaces y sutiles.
3. No estímulos que tu mascota observe el eclipse, sus ojos se pueden dañar al igual que los tuyos.
4. Evita acudir a zonas concurridas con tus mascotas a presenciar el eclipse. Hacerlo sí podría ponerlas nerviosas.
5. Si crees que tu perro o gato puede ponerse nervioso, entonces asegúrate de dejarlo bajo supervisión o bien, ofrécele una zona segura donde se sienta bien resguardado.
6. No olvides que ser un tutor responsable es asegurar el bienestar físico y emocional de tu mascota.
7. Frente a cualquier duda consulta con tu médico veterinario y recuerda que estamos en pandemia, por lo que hay que mantener las medidas sanitarias de distancia social, lavado de patitas de tu mascota tras un paseo. Y en tu caso, además, uso de mascarilla.

56.EMOL (13.12.20)

**COLEGIO DE VETERINARIOS LLAMA A DUEÑOS DE MASCOTAS A VELAR POR EL BIENESTAR DE LOS ANIMALES DURANTE EL ECLIPSE
VOCERO: PAULA RAMÍREZ-HUECHULLAN, DIEGO PEÑALOZA, VIVIANA VALENZUELA**

<https://www.emol.com/noticias/Tendencias/2020/12/13/1006524/Veterinarios-bienestar-mascotas-eclipse.html>

Colegio de Veterinarios llama a dueños de mascotas a velar por el bienestar de los animales durante el eclipse

Si bien la fauna silvestre es la que mayormente reaccionará al fenómeno astronómico, en el caso de los perros y gatos que se encuentren en la zona donde la oscuridad será total, podrían estar un poco más estresados.

13 de Diciembre de 2020 | 12:30 | Redactado por M. Francisca Prieto, Emol

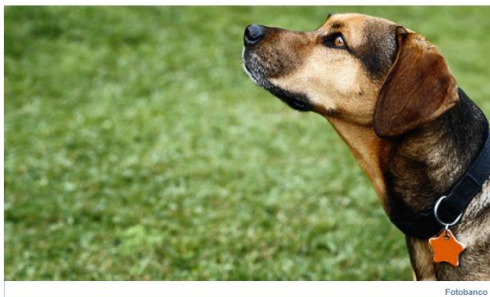

43 |

EL COMENTARISTA OPINA

El legado político de Donald Trump

11 |

Alberto Rojas

RECOMENDADOS EMOL

TRIVIA: ¿Cuántas veces ha sido candidato presidencial Lavín? ¿qué pasó con Coquebio Urzúa?

AGENDA EMOLTV: Candidatos a la Convención Constituyente y escenario político para 2021

CENTRODRECHA: El reordenamiento de la presidencial

MIRADA POLÍTICA: Análisis de los fenómenos del año junto a Leonidas Montes

PLATA: Las dudas de albañiles y el temor de que las personas acudan a zonas no habilitadas

EMBAJADOR EN EE.UU.: "Esto no empezó ayer"

Especiales laSegunda

CIRUGÍA PLÁSTICA
Cirugía reparadora, disciplina que impacta en la funcionalidad de los órganos y autoestima de las personas

MÁS INFORMACIÓN

Tu nuevo T-Cross viene en camino
Reserva hoy el tuyo, antes que se agoten.

Contáctalo aquí

Nuevo Audi Q3 Sportback
Future is an attitude

Cotízalo aquí

Este lunes 14 de diciembre, los habitantes de Chile podrán apreciar el segundo eclipse solar en pocos meses. A las 13:03 horas ocurrirá el peak del fenómeno en la ciudad de Temuco, Región de la Araucanía, donde se alcanzará un 100% de visibilidad. Esto quiere decir que en ese momento, el día se convertirá por algunos minutos en noche.

NOTICIAS RELACIONADAS

Proyectan que más de 245 mil visitantes lleguen a La Araucanía para presenciar eclipse solar: Esta noche cierran rutas de acceso

Un nuevo eclipse solar oscurecerá parte de Chile: Cuándo se verá en cada región y qué medidas tomar para prevenir daño ocular

Si bien el eclipse genera alta expectativa entre las personas, los animales también reaccionan a él aunque con algo de confusión, sobre todo en los lugares donde se alcanza la oscuridad total.

"En especial las especies tienden a comportarse como si fuese de noche, solo que de manera abrupta al término del eclipse comienzan como si fuese un nuevo día. Esto puede ser muy estresante en el comportamiento de los animales durante esta

jornada", explica Diego Peñaloza, vocero del Colegio Médico Veterinario (Colmevet) y experto en fauna silvestre.

Así, por ejemplo, los animales con hábitos nocturnos como los murciélagos, saldrán de sus madrigueras para buscar alimentos, pero regresarán rápido luego del eclipse. Lo mismo puede ocurrir con los anfibios, por lo que no sería extraño escucharlos vocalizar, a diferencia de las aves que se prepararán para dormir.

En los animales de pastoreo también pueden registrarse conductas confusas, ya que al percibirse de que la luz se empieza a atenuar, podrían empezar a regresar a su refugio, lo que deberán interrumpir a medio camino cuando la luminosidad comience a normalizarse.

¿Qué ocurre con las mascotas?

En el caso de los animales que suelen convivir con las personas, como perros o gatos, los veterinarios coinciden en que los efectos del eclipse en ellos dependen en gran medida del actuar de sus dueños. Así, Paula Ramírez-Huenchullan, directora del Consejo Regional de La Araucanía de Colmevet, recomienda tener cuidado con el traslado de mascotas para no generarles un mayor estrés.

"Nuestra recomendación para quienes se trasladen a la Araucanía, es más bien mantener una tenencia responsable, porque el **llegar a un lugar desconocido puede generarles estrés**. Por esto, **no someterlos a aglomeración**, tenerlos inscritos en el registro de mascotas con su microchip, **usar correa y llevarle su alimento habitual**. Además de recordar las medidas sanitarias de pandemia, manteniendo distancia social y lavado de manos y patitas de nuestras mascotas si tenemos paseos", dice.

ICQVID: Alza de casos ha sido "subestimada" por fiestas de fin de año

12

"Si notamos que nuestros animales se ven realmente incómodos en este evento, con mayor ansiedad, vocalización o excesos de ladridos, hiperactividad o nerviosismo, debemos **evitar los paseos a esa hora, ponerles música especial para perros y gatos** -hay listas disponibles en pet tunes- **ofrecerles productos de uso veterinario para calmarlos** como, por ejemplo, spray de aromaterapia científica o difusores con lavanda como ansiolítico natural. También se les puede **ofrecer snacks palpables además de caricias y masajes**, y ante cualquier duda consultar con su médico veterinario", complementa Viviana Valenzuela, directora de la Comisión de Tenencia Responsable de Mascotas del Colmevet.

EN PERSONA: Cristián Warcken conversa con Andrés Couve

28

Respecto a los efectos del eclipse en los ojos de las mascotas, Valenzuela sostiene que son **poco probables** porque "los perros y gatos generalmente tienen una aversión por la luz brillante emitida por el sol", por lo que tienden a no mirarlo directamente. No obstante, en caso de hacerlo, **su vista podría verse afectada de la misma manera que ocurre con las de las personas**.

Tenemos que Hablar de Chile: "Más allá de los 30 pesos"

1

¿Encontraste algún error? Avisanos

emolsocial
¡Bienvenido #ComentaristaEmol!

Te invitamos a opinar y debatir respecto al contenido de esta noticia. En Emol valoramos todos los comentarios respetuosos y constructivos y nos guardamos el derecho a no contar con las opiniones agresivas y ofensivas. Cuéntanos qué piensas y sé parte de la conversación.

MIRADA GLOBAL

HAU SMANN: "No sé si el Partido Republicano va a tener entereza para enfrentar del tremolismo"

57.LA TERCERA (14.12.20)
¿CÓMO AFECTARÁ EL ECLIPSE A NUESTRAS MASCOTAS Y ANIMALES SILVESTRES?
VOCERO: PAULA RAMÍREZ-HUECHULLAN, DIEGO PEÑALOZA, VIVIANA VALENZUELA
<https://www.latercera.com/que-pasa/noticia/como-afectara-el-eclipse-a-nuestras-mascotas-y-animales-silvestres/MUUPNGKGVVGLKUGK3FGYLY6BI/>

QUÉ PASA **Eclipse** **Animales**

¿Cómo afectará el eclipse a nuestras mascotas y animales silvestres?

El fenómeno los puede afectar de forma distinta, dependiendo de la especie. La mayoría incluye cambio de actividades, comportamientos o hábitos, que pueden generar confusión.

Qué Pasa de La Tercera **13 DIC 2020 02:03 PM**

HASTA UN 90% DE DESC

COMPRAR

COMPRAR

El próximo **eclipse solar del 14 de diciembre** a las 13:02 hrs. de Chile continental, no sólo será importante para las millones de personas que presenciarán el fenómeno, sino también para **mascotas y animales silvestres**.

“A lo largo de la historia los eclipses solares han sido un motivo de curiosidad e investigación asociado a los cambios que podemos observar en nuestro planeta y a los distintos seres que lo componen, los impactos o cambios de comportamiento de la fauna silvestre en estos eventos no están del todo estudiados, en general las especies tienden a comportarse como si fuese de noche, sólo que de manera abrupta al término del eclipse comienzan como si fuese un nuevo día. Esto puede ser muy estresante en el comportamiento de los animales durante esta jornada”, señala **Diego Peñaloza**, vocero del Colegio Médico Veterinario (**Colmevet**) y experto en fauna silvestre.

Algunos de los hallazgos podrían incluir el **cambio de actividades de artrópodos** como el **desarme de telarañas por parte de arañas**, al inicio del eclipse y un armado de su red ya al finalizar el evento según la especie. Animales con comportamientos nocturnos activos como los **murciélagos**, saldrán de sus madrigueras para buscar alimento, retornando rápidamente posterior al eclipse. Similar situación podría ocurrir con **anfibios**, que en su mayoría poseen **hábitos nocturnos**, por lo que no sería extraño escucharlos vocalizar; por otro lado, las aves tenderían a prepararse para dormir. Estas conductas cesarían al finalizar el eclipse, generando confusión debido a que a continuación volvería a salir el sol de forma similar al amanecer.

También podrían verse conductas en **animales de pastoreo**, ya que al ver que la luz empieza a atenuar, podrían **emprender su camino a resguardarse a un lugar seguro**, pero a medida que comienzan el trayecto y, una vez que el sol vuelve a brillar con normalidad, dejarán de lado su camino y volverán a forrajear con normalidad.

Científicos chilenos estudiarán efectos en el medio ambiente del próximo eclipse total de sol

Mascotas

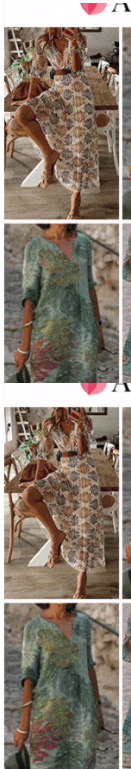

Los médicos veterinarios coinciden en que los efectos en nuestras mascotas estarán dados más bien por nuestro actuar y no por los pocos minutos que dura el fenómeno. **Paula Ramirez-Huenchulán, directora del Consejo Regional de La Araucanía de Colmevet**, zona donde se observará en un 100% el eclipse, recomienda tener cuidado con **el traslado de mascotas**, ya que puede generales un mayor estrés.

“Los tutores deben estar tranquilos con el eclipse. No debería generar problemas a sus mascotas en lo fisiológico o conductual, por eso nuestra recomendación para quienes se trasladen a la Araucanía es a mantener una tenencia responsable, **porque llegar a un lugar desconocido puede generarles estrés**. No someterlos a aglomeraciones, tenerlos inscritos en el registro de mascotas con su microchip, usar correa y llevarles su alimento habitual. Además, de recordar las medidas de sanitarias de pandemia, manteniendo distancia social y lavado de manos y patitas de nuestras mascotas si tenemos paseos”, indica Ramírez.

Viviana Valenzuela, directora de la Comisión de Tenencia Responsable de Mascotas del Colegio Médico Veterinario, afirma que “si notamos que nuestros animales se ven realmente incómodos en este evento, con mayor ansiedad, vocalización o excesos de ladridos, hiperactividad o nerviosismo, **debemos evitar los paseos a esa hora**. Lo mejor es ponerles música especial para perros y gatos, ofrecerles productos de uso veterinario para calmarlos como spray de aromaterapia científica o difusores con lavanda como ansiolítico natural. También se les puede ofrecer snacks palpables además de caricias y masajes y, ante cualquier duda consultar con su médico veterinario”.

Sobre efectos en la visión de nuestras mascotas, Valenzuela recuerda que “**los perros y gatos generalmente tienen una aversión por la luz brillante emitida por el sol**, les causa incomodidad. Sin embargo, frente a un actuar inesperado, recordar que los daños en la vista son los mismos que en las personas, así que, para evitar consecuencias, lo aconsejable es dejarlas en casa en un lugar calmado y no pasearlas durante el eclipse”.

«Tecnología / Noruega bate récord mundial en ventas de automóviles eléctricos en 2020»

Lo más leído hoy

«La contaminación ambiental X» que atormenta a la OMS; estos cuatro alimentos bloquean el virus y este síntoma te dirá si estas contagiado: tres cosas que aprendimos del coronavirus esta semana»

Cuando Chile se partió en dos: Balmaceda, el salitre y el estallido de la Guerra Civil de 1891

Las “astillas”, invernaderos y el relato de un comprador: Cómo funcionaba el cultivo y venta de marihuana en Temuco

58.MESTIZOS (14.12.20)

¡HOY! ECLIPSE: COLMEVET EXPLICA COMO AFECTA A LOS ANIMALES

VOCERO: PAULA RAMÍREZ-HUECHULLAN, DIEGO PEÑALOZA, VIVIANA VALENZUELA

<https://mestizos.cl/noticias/hoy-eclipse-colmevet-explica-como-afecta-a-los-animales/>

Mestizos

¿Qué buscas?...

HOME ACTUALIDAD ANIMAL PERROS Y GATOS REVISTA MESTIZOS VETERINARIO RESPONDE ADOPCIONES VIDA CONSCIENTE CONTACTO

Actualidad Animal

Volver

¡Hoy! Eclipse: Colmevet explica cómo afecta a los animales

diciembre 14, 2020 by Isabel Pinto en Actualidad Animal

En Chile este fenómeno natural se observará con total esplendor en la Región de la Araucanía y parte de Los Ríos. Colmevet destaca que en los animales, los efectos están dados por el comportamiento de sus tutores, por lo que deben ser responsables con su bienestar

Millones de personas se espera estén expectantes por el Eclipse Solar que podremos apreciar el próximo 14 de diciembre a las 13:02 hrs. de Chile continental y, si bien, los humanos estamos revolucionados incluso tomando medidas en el marco de la pandemia, lo cierto es que a los animales también se verán de una u otra forma afectados, ya sea por consecuencia del fenómeno natural o por nuestro actuar. Por esto, el Colegio Médico Veterinario (Colmevet) nos entrega algunos consejos para disfrutarlo sin generar problemas en la fauna y con nuestras mascotas.

"A lo largo de la historia los eclipses solares han sido un motivo de curiosidad e investigación asociado a los cambios que podemos observar en nuestro planeta y a los distintos seres que lo componen, los impactos o cambios de comportamiento de la fauna silvestre en estos eventos no están del todo estudiados, en general las especies tienden a comportarse como si fuese de noche, sólo que de manera abrupta al término del eclipse comienzan como si fuese un nuevo día. Esto puede ser muy estresante en el comportamiento de los animales durante esta jornada", señala Diego Peñaloza, vocero de Colmevet y experto en fauna silvestre.

En este sentido, algunos de los hallazgos podrían incluir el cambio de actividades de artrópodos como el desarme de telarañas por parte de arañas, al inicio del eclipse y un armado de su red ya al finalizar el evento según lo especie. También, animales con comportamientos nocturnos activos como los murciélagos, saldrán de sus madrigueras para buscar alimento, lo que se transforma en un retorno rápido posterior al eclipse. Similar situación podría ocurrir con anfibios, los cuales en su mayoría poseen hábitos nocturnos, por lo que no sería extraño empezar a escucharlos vocalizar a diferencia de las aves que tenderían a prepararse para dormir, estas conductas mencionadas cesaría al finalizar el eclipse lo cual generaría la confusión de que estuviera nuevamente amaneciendo.

También podrían verse conductas en animales de pastoreo, al ver que la luz empieza a atenuar, podrían emprender su camino a resguardarse a un lugar seguro, pero a medida que comienzan el trayecto y, una vez que el sol vuelve a brillar con normalidad, dejarán de lado su camino y volverán a forrajear con normalidad.

¿Y las mascotas?

Los médicos veterinarios coinciden en que los efectos en nuestras mascotas estarán dados más bien por nuestro actuar y no por los pocos minutos que dura el fenómeno. De esta manera, Paula Ramírez-Huechullan, directora del Consejo Regional de La Araucanía de Colmevet, zona donde se observará en un 100% el eclipse, recomienda tener cuidado con el traslado de mascotas, lo que puede generar un mayor estrés.

¿Qué buscas?...

Categorías

- Actualidad Animal (2077)
- Fauna Protegida (8)
- Gatos (41)
- Mestizos Magazine (216)
- Perros (109)
- Perros y Gatos (100)
- Recetas (10)
- Uncategorized (1)
- Veterinario Responde (6)
- Vida Consciente (135)

Posts recientes

Formalizarán a hombre que lanzó a perrito al mar
08/01/21 [Ver más](#)

Colmevet en alerta por casos de maltrato animal
08/01/21 [Ver más](#)

Estudio revela que hay 5 tipos de duelos de gatos
08/01/21 [Ver más](#)

Verano #CrueltyFree: Entrégale a tu piel los cuidados que necesita
08/01/21 [Ver más](#)

Ocho claves para disfrutar las vacaciones junto a tus animales
07/01/21 [Ver más](#)

"Los tutores deben estar tranquilos con el eclipse, no debería generar problemas a sus mascotas en lo fisiológico o conductual, por eso nuestra recomendación para quienes se trasladen a la Araucanía, es más bien a mantener una tenencia responsable, porque el llegar a un lugar desconocido puede generarles estrés. Por esto, no someterlos a aglomeraciones, tenerlos inscritos en el registro de mascotas con su microchip, usar correa y llevarles su alimento habitual. Además, de recordar las medidas de sanitarias de pandemia, manteniendo distancia social y lavado de manos y patitas de nuestras mascotas si tenemos paseos", indica Ramírez-Huenchullan.

Como complementa Viviana Valenzuela, directora de la Comisión de Tenencia Responsable de Mascotas del Colegio Médico Veterinario, "si notamos que nuestros animales se ven realmente incómodos en este evento, con mayor ansiedad, vocalización o excesos de ladridos, hiperactividad o nerviosismo, debemos evitar los paseos a esa hora, ponerles música especial para perros y gatos, hay listas disponibles en pet tunes, ofrecerles productos de uso veterinario para calmarlos como, por ejemplo, spray de aromaterapia científica o difusores con lavanda como ansiolítico natural, también se les puede ofrecer snacks palpables además de caricias y masajes y, ante cualquier duda consultar con su médico veterinario", puntualiza.

Sobre efectos en la visión de nuestras mascotas, Valenzuela recuerda que "los perros y gatos generalmente tienen una aversión por la luz brillante emitida por el sol, les causa un disconfort lo que es suficiente para anular la curiosidad que podrían tener para mirarlo directamente. Sin embargo, frente a un actuar inesperado, recordar que los daños en la vista son los mismos que en las personas, así que, para evitar consecuencias, lo aconsejable es dejarlas en casa en un lugar calmado y no pasearlas durante el eclipse".

CONSEJOS COMISIÓN TENENCIA RESPONSABLE DE MASCOTAS

COLEGIO MÉDICO VETERINARIO – ECLIPSE 2020

- *Tu mascota no debería reaccionar con temor ni cambiar particularmente su conducta.
- *Los cambios se podrían observar en especies que condicionan su actividad al día o la noche. Por ejemplo, aves, murciélagos, insectos. Pero, como es un evento de corta duración, deberían ser fugaces y sutiles.
- *No estímulos que tu mascota observe el eclipse, sus ojos se pueden dañar al igual que los tuyos.
- *Evita acudir a zonas concurridas con tus mascotas a presenciar el eclipse. Hacerlo sí podría ponerlas nerviosas.
- *Si crees que tu perro o gato puede ponerse nervioso, entonces asegúrate de dejarlo bajo supervisión o bien, ofrécele una zona segura donde se sienta bien resguardado.
- *No olvides que ser un tutor responsable es asegurar el bienestar físico y emocional de tu mascota.
- *Frente a cualquier duda consulta con tu médico veterinario y recuerda que estamos en pandemia, por lo que hay que mantener las medidas sanitarias de distancia social, lavado de patitas de tu mascota tras un paseo. Y en tu caso, además, uso de mascarilla.

ECLIPSE 2020, ANIMALES Y MASCOTAS

- Las mascotas pueden permanecer en el exterior ya que no hay riesgo de exposición mayor a Rayos UV.**
- No acudas a zonas concurridas a ver el eclipse. Evitas poner nerviosas a tu mascota y en pandemia, proteges tu salud.**
- No hagas que tu mascota observe el eclipse, sus ojos se pueden dañar al igual que los nuestros.**
- Si tu mascota puede ponerse nerviosa, déjala bajo supervisión o bien, ofrécele una zona segura donde se sienta resguardada.**
- Al ser un evento de solo minutos, si especies que condicionan su actividad al día o la noche, como aves o murciélagos, los cambios deberían ser muy fugaces y sutiles.**
- No olvides que ser un tutor responsable es asegurar el bienestar físico y emocional de tu mascota.** Frente a cualquier duda consulta con tu médico veterinario y recuerda que estamos en pandemia, por lo que hay que mantener las medidas sanitarias.

Colmevet MEDICINA VETERINARIA PARA UNA SOLA SALUD

59.THE CLINIC (12.12.20)
¿CÓMO AFECTA EL ECLIPSE A LOS ANIMALES?: COLEGIO MÉDICO VETERINARIO ENTREGA RECOMENDACIONES PARA MASCOTAS
VOCERO: PAULA RAMÍREZ-HUECHULLAN, DIEGO PEÑALOZA, VIVIANA VALENZUELA

<https://www.theclinic.cl/2020/12/12/como-afecta-el-eclipse-solar-a-los-animales-colegio-medico-veterinario-entrega-recomendaciones-para-mascotas/>

COSECHA PROPIA ENTREVISTAS CHISTE PAL QUE LEE THE CLINIC

ENCUENTRA TODO PAO Y MAC EN PARÍS.CL

Encuentra más en París.cl

paris.cl Compre ahora >

LO MÁS VISTO

"Gaming houses", mejoran el rendimiento pero limitan la vida privada de los jugadores
05 de Enero, 2021 | Por EFE-The Clinic

"No podemos tener un Congreso con abusadores": Diputadas expresan su "indignación" tras denuncia contra Florcita Alarcón
06 de Enero, 2021 | Por The Clinic

Mansplaining en el Frente Amplio: la entrevista que irritó a Beatriz Sánchez
06 de Enero, 2021 | Por Esmanelli Cáceres

Airy

Hazlo con Creative Cloud.
Apps para fotografía, diseño, video y páginas web.
Únete ahora

PLANETA

¿Cómo afecta el eclipse solar a los animales?: Colegio Médico Veterinario entrega recomendaciones para mascotas

Por The Clinic
12 de Diciembre, 2020

Si bien no se ha estudiado mucho el comportamiento de la fauna silvestre durante este tipo de fenómenos, los científicos concuerdan en que tienden a asumir que se hizo de noche repentinamente.

COMPÁRTELO

Este lunes 14 de diciembre, alrededor de las 13:02 horas de Chile continental, se podrá apreciar el eclipse solar que se podrá ver en todo su esplendor en la zona lacustre de la Región de La Araucanía.

El fenómeno astronómico también afecta a los animales. El vocero del Colmevet, Diego Peñaloza, explica que si bien los comportamientos de la fauna silvestre durante los eclipses "no están del todo estudiados", si subraya que "en general, las especies tienden a comportarse como si fuese de noche".

adm21 MOSUTALCA #SOMOSUTA

“De manera abrupta, al término del eclipse, comienzan como si fuese un nuevo día. **Esto puede ser muy estresante** en el comportamiento de los animales durante esta jornada”, añade.

Algunos hallazgos científicos VIDEO. Así se vio el eclipse anular de sol en han podido registrar que durante África y Asia el fenómeno, **las aves y los animales de pastoreo** se suelen alistar para dormir. Por otro lado, animales con comportamientos nocturnos activos, como los **murciélagos**, salen de sus madrigueras para buscar alimento.

Similar situación podría ocurrir con artrópodos como los **arácnidos** con hábitos diurnos, que desarmen su red y la vuelven a armar tras el evento. O **anfibios** con hábitos nocturnos, que salen de su refugio y no sería extraño escucharlos croar durante los momentos de mayor oscuridad.

Al final el eclipse, en general lo que ocurre con todas estas especies es **una sensación de confusión**, ya que lo asimilan como un nuevo amanecer, por lo que vuelven a retomar sus actividades.

¿Y LAS MASCOTAS?

FOTO: Esta es la mejor imagen del eclipse total de sol según la NASA

Los médicos veterinarios coinciden en que los efectos en nuestras mascotas estarán dados más bien por nuestro actuar y no por los pocos minutos que dura el fenómeno.

Paula Ramírez-Huenschullán, directora del Consejo Regional de La Araucanía de Colmevet, recomienda **tener cuidado con el traslado de mascotas**, ya que puede generales un mayor estrés. En ese sentido, recomienda a sus tutores mantener una actitud tranquila.

Para la especialista, es importante “**no someterlos a aglomeraciones**, tenerlos inscritos en el registro de mascotas con su microchip, usar correa y llevarles su alimento habitual. Además, de recordar las medidas de sanitarias de pandemia, manteniendo distancia social y lavado de manos y patitas de nuestras mascotas si tenemos paseos”.

Viviana Valenzuela, directora de la Comisión de Tenencia Responsable de Mascotas del Colmevet, complementa que “si notamos

FOTOS: Ocho fascinantes imágenes del eclipse total de sol

que nuestros animales se ven realmente incómodos en este evento, con mayor ansiedad, vocalización o excesos de ladridos, hiperactividad o nerviosismo, debemos **evitar los paseos** a esa hora”.

Para tranquilizarlos hay varias opciones que van desde darles snacks o hacerle caricias hasta utilizar música especial para perros y gatos (Pet Tunes), productos de aromaterapia de uso veterinario o ansiolíticos naturales.

Sobre efectos en la visión de nuestras mascotas, Valenzuela subraya que **los daños a la vista en los animales es similar en las personas**. “Los perros y gatos generalmente tienen una aversión por la luz brillante emitida por el sol, les causa un *discomfort* suficiente para anular la curiosidad que podrían tener para mirarlo directamente”, puntualiza.

adm21

MOSUTALCA

adm21

MOSUTALCA

adm21

MOSUTALCA

ECLIPSE 2020, ANIMALES Y MASCOTAS

- Las mascotas pueden permanecer en el exterior ya que no hay riesgo de exposición mayor a Rayos UV
- No acudas a zonas concurridas a ver el eclipse. Evitas poner nervios a tu mascota y, en pandemia, proteges tu salud
- No hagas que tu mascota observe el eclipse, sus ojos se pueden dañar al igual que los nuestros
- Al ser un evento de solo minutos, en especies que condicionan su actividad al día o la noche, como aves o murciélagos, los cambios deberían ser muy fugaces y sutiles
- Si tu mascota puede ponerse nerviosa, déjala bajo supervisión o bien, ofrécele una zona segura donde se sienta resguardada
- No olvides que ser un tutor responsable es asegurar el bienestar físico y emocional de tu mascota. Frente a cualquier duda consulta con tu médico veterinario o recuerda que estamos en pandemia, por lo que hay que mantener las medidas sanitarias.

Colmevet 50 años MEDICINA VETERINARIA PARA UNA SOLA SALUD

SO
CREAT
COMPROMET
INCLUS

#SOMOSUTA

SO
CREAT
COMPROMET
INCLUS

#SOMOSUTA

SO
CREAT
COMPROMET
INCLUS

#SOMOSUTA

60.RADIO AGRICULTURA (12.12.20)
COLEGIO MÉDICO VETERINARIO EXPLICA EFECTO DEL ECLIPSE EN FAUNA Y MASCOTAS
VOCERO: PAULA RAMÍREZ-HUECHULLAN, DIEGO PEÑALOZA, VIVIANA VALENZUELA
<https://www.radioagricultura.cl/nacional/2020/12/12/colegio-medico-veterinario-explica-efecto-del-eclipse-en-fauna-y-mascotas.html/amp/>

agricultura

NACIONAL

12 de diciembre 2020

Colegio Médico Veterinario explica efecto del eclipse en fauna y mascotas

Por Francisca Plaza

Se acerca el eclipse del próximo 14 de diciembre que podrá ser visto parcialmente en varias regiones de Chile y con total esplendor en la región de la Araucanía, por lo que que miles de ciudadanos se están preparando para observarlo. Pero, ¿Cómo afectará este fenómeno al comportamiento de los animales.

Según el Colegio Médico Veterinario (Colmevet), los animales también se verán de una u otra forma afectados, ya sea por consecuencia del fenómeno natural o por nuestro actuar. Es por ello que el gremio entregó consejos para disfrutarlo sin generar problemas en la fauna y con nuestras mascotas.

"A lo largo de la historia los eclipses solares han sido un motivo de curiosidad e investigación asociado a los cambios que podemos observar en nuestro planeta y a los distintos seres que lo componen, los impactos o cambios de comportamiento de la fauna silvestre en estos eventos no están del todo estudiados, en general las especies tienden a comportarse como si fuese de noche, sólo que de manera abrupta al término del eclipse comienzan como si fuese un nuevo día. Esto puede ser muy estresante en el comportamiento de los animales durante esta jornada", señala Diego Peñaloza, vocero de Colmevet y experto en fauna silvestre.

En este sentido, algunos de los hallazgos podrían incluir el cambio de actividades de artrópodos como el desarme de telarañas por parte de arañas, al inicio del eclipse y un armado de su red ya al finalizar el evento según lo especie. También, animales con comportamientos nocturnos activos como los murciélagos, saldrán de sus madrigueras para buscar alimento, lo que se transforma en un retorno rápido posterior al eclipse. Similar situación podría ocurrir con anfibios, los cuales en su mayoría poseen hábitos nocturnos, por lo que no sería extraño empezar a escucharlos vocalizar a diferencia de las aves que tenderían a prepararse para dormir, estas conductas mencionadas cesaría al finalizar el eclipse lo cual generaría la confusión de que estuviera nuevamente amaneciendo.

También podrían verse conductas en animales de pastoreo, al ver que la luz empieza a atenuar, podrían emprender su camino a resguardarse a un lugar seguro, pero a medida que comienzan el trayecto y, una vez que el sol vuelve a brillar con normalidad, dejarán de lado su camino y volverán a forrajear con normalidad.

¿Y las mascotas?

Los médicos veterinarios coinciden en que los efectos en nuestras mascotas estarán dados más bien por nuestro actuar y no por los pocos minutos que dura el fenómeno. Paula Ramírez-Huechullan, directora del Consejo Regional de La Araucanía de Colmevet, zona donde se observará en un 100% el eclipse, recomienda tener cuidado con el traslado de mascotas, lo que puede generales un mayor estrés.

"Los tutores deben estar tranquilos con el eclipse, no debería generar problemas a sus mascotas en lo fisiológico o conductual, por eso nuestra recomendación para quienes se trasladen a la Araucanía, es más bien a mantener una tenencia responsable, porque el llegar a un lugar desconocido puede generarles estrés. Por esto, no somerlos a aglomeraciones, tenerlos inscritos en el registro de mascotas con su microchip, usar correa y llevarles su alimento habitual. Además, de recordar las medidas de sanitarias de pandemia, manteniendo distancia social y lavado de manos y patitas de nuestras mascotas si tenemos paseos", indica Ramírez-Huechullan.

Por su parte, Viviana Valenzuela, directora de la Comisión de Tenencia Responsable de Mascotas del Colegio Médico Veterinario, señala que "si notamos que nuestros animales se ven realmente incómodos en este evento, con mayor ansiedad, vocalización o excesos de ladridos, hiperactividad o nerviosismo, debemos evitar los paseos a esa hora, ponerles música especial para perros y gatos, hay listas disponibles en pet tunes, ofrecerles productos de uso veterinario para calmarlos como, por ejemplo, spray de aromaterapia científica o difusores con lavanda como ansiolítico natural, también se les puede ofrecer snacks palpables además de caricias y masajes y, ante cualquier duda consultar con su médico veterinario", puntualiza.

Sobre efectos en la visión de nuestras mascotas, Valenzuela recuerda que "los perros y gatos generalmente tienen una aversión por la luz brillante emitida por el sol, les causa un desconfort lo que es suficiente para anular la curiosidad que podrían tener para mirarlo directamente. Sin embargo, frente a un actuar inesperado, recordar que los daños en la vista son los mismos que en las personas, así que, para evitar consecuencias, lo aconsejable es dejarlas en casa en un lugar calmado y no pasearlas durante el eclipse".

Por último, Colmevet entrega una serie de recomendaciones en el caso de las mascotas:

- Tu mascota no debería reaccionar con temor ni cambiar particularmente su conducta.
 - Los cambios se podrían observar en especies que condicionan su actividad al día o la noche. Por ejemplo, aves, murciélagos, insectos. Pero, como es un evento de corta duración, deberían ser fugaces y sutiles.
 - No estimes que tu mascota observe el eclipse, sus ojos se pueden dañar al igual que los tuyos.
 - Evita acudir a zonas concurridas con tus mascotas a presenciar el eclipse. Hacerlo sí podría ponerlas nerviosas.
 - Si crees que tu perro o gato puede ponerse nervioso, entonces asegúrate de dejarlo bajo supervisión o bien, ofrécele una zona segura donde se sienta bien resguardado.
 - No olvides que ser un tutor responsable es asegurar el bienestar físico y emocional de tu mascota.
- Frente a cualquier duda consulta con tu médico veterinario y recuerda que estamos en pandemia, por lo que hay que mantener las medidas sanitarias de distancia social, lavado de patitas de tu mascota tras un paseo. Y en tu caso, además, uso de mascarilla.

61. BIO BIO CHILE (12.12.20) ¿QUÉ ESPERAR DEL COMPORTAMIENTO DE LOS ANIMALES DURANTE EL ECLIPSE? VETERINARIOS ENTREGAN CONSEJOS VOCERO: PAULA RAMÍREZ-HUECHULLAN, DIEGO PEÑALOZA, VIVIANA VALENZUELA

<https://www.biobiochile.cl/noticias/sociedad/animales/2020/12/12/amp/que-esperar-del-comportamiento-de-los-animales-durante-el-eclipse-veterinarios-entregan-consejos.shtml>

por Bernadita Villa
la información es de Comunicado De Prensa
12 Diciembre 2020 | 12:37

Miles de personas se espera estén expectantes por el Eclipse Solar que podremos apreciar el próximo 14 de diciembre a las 13:02 horas de Chile continental y, si bien, los humanos estamos revolucionados incluso tomando medidas en el marco de la pandemia, lo cierto es que a los animales también se verán de una u otra forma afectados, ya sea por consecuencia del fenómeno natural o por nuestro actuar.

Por esto, el Colegio Médico Veterinario (Colmevet) nos entrega algunos consejos para disfrutarlo sin generar problemas en la fauna y con nuestras mascotas.

“A lo largo de la historia los eclipses solares han sido un motivo de curiosidad e investigación asociado a los cambios que podemos observar en nuestro planeta y a los distintos seres que lo componen, los impactos o cambios de comportamiento de la fauna silvestre en estos eventos no están del todo estudiados, en general las especies tienden a comportarse como si fuese de noche, sólo que de manera abrupta al término del eclipse comienzan como si fuese un nuevo día. Esto puede ser muy estresante en el comportamiento de los animales durante esta jornada”, señala Diego Peñaloza, vocero de Colmevet y experto en fauna silvestre.

En este sentido, algunos de los hallazgos podrían incluir el cambio de actividades de artrópodos como el desarme de telarañas por parte de arañas, al inicio del eclipse y un armado de su red ya al finalizar el evento según lo especie.

También, animales con comportamientos nocturnos activos como los murciélagos, saldrán de sus madrigueras para buscar alimento, lo que se transforma en un retorno rápido posterior al eclipse. Similar situación podría ocurrir con anfibios, los cuales en su mayoría poseen hábitos nocturnos, por lo que no sería extraño empezar a escucharlos vocalizar a diferencia de las aves que tenderían a prepararse para dormir, estas conductas mencionadas cesaría al finalizar el eclipse lo cual generaría la confusión de que estuviera nuevamente amaneciendo.

También podrían verse conductas en animales de pastoreo, al ver que la luz empieza a atenuar, podrían emprender su camino a resguardarse a un lugar seguro, pero a medida que comienzan el trayecto y, una vez que el sol vuelva a brillar con normalidad, dejarán de lado su camino y volverán a forrajear con normalidad.

¿Y las mascotas?

Los médicos veterinarios coinciden en que los efectos en nuestras mascotas estarán dados más bien por nuestro actuar y no por los pocos minutos que dura el fenómeno. De esta manera, Paula Ramírez-Huechullan, directora del Consejo Regional de La Araucanía de Colmevet, zona donde se observará en un 100% el eclipse, recomienda tener cuidado con el traslado de mascotas, lo que puede generales un mayor estrés.

“Los tutores deben estar tranquilos con el eclipse, no debería generar problemas a sus mascotas en lo fisiológico o conductual, por eso nuestra recomendación para quienes se trasladen a la Araucanía, es más bien a mantener una tenencia responsable, porque el llegar a un lugar desconocido puede generarles estrés. Por esto, no someterlos a aglomeraciones, tenerlos inscritos en el registro de mascotas con su microchip, usar correa y llevarles su alimento habitual. Además, de recordar las medidas de sanitarias de pandemia, manteniendo distancia social y lavado de manos y patitas de nuestras mascotas si tenemos paseos”, indica Ramírez-Huechullan.

Como complementa Viviana Valenzuela, directora de la Comisión de Tenencia Responsable de Mascotas del Colegio Médico Veterinario, “si notamos que nuestros animales se ven realmente incómodos en este evento, con mayor ansiedad, vocalización o excesos de ladridos, hiperactividad o nerviosismo, debemos evitar los paseos a esa hora, ponerles música especial para perros y gatos, hay listas disponibles en pet tunes, ofrecerles productos de uso veterinario para calmarlos como, por ejemplo, spray de aromaterapia científica o difusores con lavanda como ansiolítico natural, también se les puede ofrecer snacks palpables además de caricias y masajes y, ante cualquier duda consultar con su médico veterinario”, puntualiza.

Sobre efectos en la visión de nuestras mascotas, Valenzuela recuerda que “los perros y gatos generalmente tienen una aversión por la luz brillante emitida por el sol, les causa un disconfort lo que es suficiente para anular la curiosidad que podrían tener para mirarlo directamente. Sin embargo, frente a un actuar inesperado, recordar que los daños en la vista son los mismos que en las personas, así que, para evitar consecuencias, lo aconsejable es dejarlas en casa en un lugar calmado y no pasearlas durante el eclipse”.

CONSEJOS COMISIÓN TENENCIA RESPONSABLE DE MASCOTAS

- Tu mascota no debería reaccionar con temor ni cambiar particularmente su conducta.
- Los cambios se podrían observar en especies que condicionan su actividad al día o la noche. Por ejemplo, aves, murciélagos, insectos. Pero, como es un evento de corta duración, deberían ser fugaces y sutiles.
- No estímulos que tu mascota observe el eclipse, sus ojos se pueden dañar al igual que los tuyos. Evita acudir a zonas concurridas con tus mascotas a presenciar el eclipse. Hacerlo sí podría ponerlas nerviosas.
- Si crees que tu perro o gato puede ponerse nervioso, entonces asegúrate de dejarlo bajo supervisión o bien, ofrécele una zona segura donde se sienta bien resguardado.
- No olvides que ser un tutor responsable es asegurar el bienestar físico y emocional de tu mascota.
- Frente a cualquier duda consulta con tu médico veterinario y recuerda que estamos en pandemia, por lo que hay que mantener las medidas sanitarias de distancia social, lavado de patitas de tu mascota tras un paseo. Y en tu caso, además, uso de mascarilla.

62.SOY CHILE (12.12.20)
COLEGIO MÉDICO VETERINARIO SE REFIRIÓ AL ECLIPSE Y SU EFECTO EN FAUNA Y MASCOTAS
VOCERO: PAULA RAMÍREZ-HUECHULLAN, DIEGO PEÑALOZA, VIVIANA VALENZUELA

<https://www.soychile.cl/Santiago/Sociedad/2020/12/12/685590/Colegio-Medico-Veterinario-se-refirio-al-eclipse-y-su-efecto-en-fauna-y-mascotas.aspx>

soychile SOYTV Actualidad Deportes Entretenimiento

hoyxhoy

Colegio Médico Veterinario se refirió al eclipse y su efecto en fauna y mascotas
AGENCIA UNO

12.12.2020 Según el Colegio Médico Veterinario (Colmevet), los animales también se verán de una u otra forma afectados, ya sea por consecuencia del fenómeno natural o por nuestro actuar. Es por ello que el gremio entregó consejos para disfrutarlo sin generar problemas en la fauna y con nuestras mascotas.

Foto: Agencia Uno

Se acerca el eclipse del próximo 14 de diciembre que podrá ser visto parcialmente en varias regiones de Chile y con total esplendor en la región de la Araucanía, por lo que que miles de ciudadanos se están preparando para observarlo. Pero, ¿Cómo afectará este fenómeno al comportamiento de los animales.

Según el Colegio Médico Veterinario(Colmevet), los animales también se verán de una u otra forma afectados, ya sea por consecuencia del fenómeno natural o por nuestro actuar. Es por ello que el gremio entregó consejos para disfrutarlo sin generar problemas en la fauna y con nuestras mascotas.

“A lo largo de la historia los eclipses solares han sido un motivo de curiosidad e investigación asociado a los cambios que podemos observar en nuestro planeta y a los distintos seres que lo componen, los impactos o cambios de comportamiento de la fauna silvestre en estos eventos no están del todo estudiados, en general las especies tienden a comportarse como si fuese de noche, sólo que de manera abrupta al término del eclipse comienzan como si fuese un nuevo día. Esto puede ser muy estresante en el comportamiento de los animales durante esta jornada”, señala Diego Peñaloza, vocero de Colmevet y experto en fauna silvestre.

SOYTV EN VIVO

[EN VIVO] Red Calendar: la campaña que lucha por tener un año libre de feticidios

LAS MÁS LEÍDAS

Ayer Daniela Chávez compartió imágenes desde playa en Miami y sorprendió con anuncio

Ayer [FOTO] Lucía Vit publicó la primera imagen junto Rafael Olarra tras confirmación de su romance

Ayer Detienen a tres

Ayer Policía de Investigaciones desmintió haber detenido a hija de 7 años de Camilo Catrillanca

Ayer Pamela Díaz sorprendió con revelación sobre el futuro de su relación con Jean Philippe Cretton

Ayer Hombre murió luego de ser golpeado y apuñalado por un grupo de personas en plena vía pública en el sur de Iquique

Ayer París y más de 4 mil casos diarios: "Podría significar que nos estamos enfrentando a una situación muy compleja a nivel país"

LIQUIDACIÓN 50% dcto.
VESTUARIO MUJER, HOMBRE Y NIÑOS
COMBINÁLOS COMO QUIERAS
TODO MEDIO DE PAGO
Productos seleccionados

falabella.com

El único estándar que importa es la salud

Conoce más en #Laobesidad que no ves
www.laobesidadquenos.cl

En este sentido, algunos de los hallazgos podrían incluir el cambio de actividades de artrópodos como el desarme de telarañas por parte de arañas, al inicio del eclipse y un armado de su red ya al finalizar el evento según lo especie. También, animales con comportamientos nocturnos activos como los murciélagos, saldrán de sus madrigueras para buscar alimento, lo que se transforma en un retorno rápido posterior al eclipse. Similar situación podría ocurrir con anfibios, los cuales en su mayoría poseen hábitos nocturnos, por lo que no sería extraño empezar a escucharlos vocalizar a diferencia de las aves que tendrían que prepararse para dormir, estas conductas mencionadas cesaría al finalizar el eclipse lo cual generaría la confusión de que estuviera nuevamente amaneciendo.

También podrían verse conductas en animales de pastoreo, al ver que la luz empieza a atenuar, podrían emprender su camino a resguardarse a un lugar seguro, pero a medida que comienzan el trayecto y, una vez que el sol vuelve a brillar con normalidad, dejarán de lado su camino y volverán a forrajear con normalidad.

¿Y las mascotas?
Los médicos veterinarios coinciden en que los efectos en nuestras mascotas estarán dados más bien por nuestro actuar y no por los pocos minutos que dura el fenómeno. Paula Ramírez-Huenchullan, directora del Consejo Regional de La Araucanía de Colmevet, zona donde se observará en un 100% el eclipse, recomienda tener cuidado con el traslado de mascotas, lo que puede generales un mayor estrés.

"Los tutores deben estar tranquilos con el eclipse, no debería generar problemas a sus mascotas en lo fisiológico o conductual, por eso nuestra recomendación para quienes se trasladen a la Araucanía, es más bien a mantener una tenencia responsable, porque el llegar a un lugar desconocido puede generarles estrés. Por esto, no someterlos a aglomeraciones, tenerlos inscritos en el registro de mascotas con su microchip, usar correa y llevarles su alimento habitual. Además, de recordar las medidas de sanitarias de pandemia, manteniendo distancia social y lavado de manos y paltas de nuestras mascotas si tenemos paseos", indica Ramírez-Huenchullan.

Por su parte, Viviana Valenzuela, directora de la Comisión de Tenencia Responsable de Mascotas del Colegio Médico Veterinario, señala que "si notamos que nuestros animales se ven realmente incómodos en este evento, con mayor ansiedad, vocalización o excesos de ladridos, hiperactividad o nerviosismo, debemos evitar los paseos a esa hora, ponerles música especial para perros y gatos, hay listas disponibles en pet tunes, ofrecerles productos de uso veterinario para calmarlos como, por ejemplo, spray de aromaterapia científica o difusores con lavanda como ansiolítico natural, también se les puede ofrecer snacks palpables además de caricias y masajes y, ante cualquier duda consultar con su médico veterinario", puntualiza.

Sobre efectos en la visión de nuestras mascotas, Valenzuela recuerda que "los perros y gatos generalmente tienen una aversión por la luz brillante emitida por el sol. Les causa un desconfort lo que es suficiente para anular la curiosidad que podrían tener para mirarlo directamente. Sin embargo, frente a un actuar inesperado, recordar que los daños en la vista son los mismos que en las personas, así que, para evitar consecuencias, lo aconsejable es dejarlas en casa en un lugar calmo y no pasearlas durante el eclipse".

Por último, Colmevet entrega una serie de recomendaciones en el caso de las mascotas:

- Tu mascota no debería reaccionar con temor ni cambiar particularmente su conducta.
- Los cambios se podrían observar en especies que condicionan su actividad al día o la noche. Por ejemplo, aves, murciélagos, insectos. Pero, como es un evento de corta duración, deberían ser fugaces y sutiles.
- No estimes que tu mascota observe el eclipse, sus ojos se pueden dañar al igual que los tuyos.
- Evita acudir a zonas concurridas con tus mascotas a presenciar el eclipse. Hacerlo sí podría ponerlas nerviosas.
- Si crees que tu perro o gato puede ponerse nervioso, entonces asegúrate de dejarlo bajo supervisión o bien, ofrécele una zona segura donde se sienta bien resguardado.
- No olvides que ser un tutor responsable es asegurar el bienestar físico y emocional de tu mascota.

Ayer Prohíben el funcionamiento de Hotel en Antofagasta que estaba siendo utilizado como residencia sanitaria clandestina

Ayer Doctor y fiesta en Cachaque. "Había filas de dos cuadras para ingresar al Cesfam de Zapallar"

Ayer Cientos de personas se reunieron en las inmediaciones de Plaza Baquedano. Carabineros actuó con carro lanza aguas

HOY MÁS QUE NUNCA, ESTAR INFORMADO ES CLAVE

Subscripción válida por 2 usuarios

\$1.000 PRIMER MES \$10.990 /mes

- ✓ Audio lecture, ahora puedes escuchar los videos
- ✓ Acceso ilimitado a todo el contenido en la web
- ✓ Periodo de prueba gratis para lectura offline (versión móvil)
- ✓ Acceso a los beneficios de club de lectores de El Austral de La Araucanía.

¡ENCONTRAR!

Pais en Movimiento

Aquí todo sobre el transporte nacional

amarillos.com

¿Qué? ¿Dónde?

MUNICIPALIDAD DE CHONCHI • Social

¿Cómo actuar ante un abuso sexual infantil?

Alcalde de Chonchi refuerza compromiso local contra los maltratos a menores y entrega locales de cómo proceder al respecto.

LEE MÁS AQUÍ

no enmudecer

DEPORTES

Archivo Defensa y Justicia se va de Chile tras suspensión del duelo con Coquimbo

Archivo Seremi de Salud RM confirmó que Defensa y Justicia no puede salir de Chile

Archivo Chillavert: "Presidentes del fútbol Chileno hágansese respetar y pidan la expulsión de Alejandro Domínguez y sus secuaces de la 'Corrupbol'"

Archivo [FOTO] Nicolás Castillo se burló del mal momento que pasa Colo Colo

Archivo Conmebol dijo que decisión de trasladar duelo de Coquimbo a

El único estándar que importa es la salud

Conoce más en #La obesidad

El único estándar que importa es la salud

Conoce más en #La obesidad que no ves

El único estándar que importa es la salud

Conoce más en #La obesidad que no ves

www.laobesidadquenosves.cl

El único estándar que importa es la salud

Conoce más en #La obesidad que no ves

El único estándar que importa es la salud

Conoce más en #La obesidad que no ves

www.laobesidadquenosves.cl

Frente a cualquier duda consulta con tu médico veterinario y recuerda que estamos en pandemia, por lo que hay que mantener las medidas sanitarias de distancia social, lavado de patitas de tu mascota tras un paseo. Y en tu caso, además, uso de mascarilla.

¡Bienvenido!

Te invitamos a opinar y debatir respecto al contenido de esta noticia. En SoyChile valoramos todos los comentarios respetuosos y constructivos y nos guardamos el derecho a no contar con las opiniones agresivas y ofensivas. Cuéntanos qué piensas y sé parte de la conversación.

Asunción se ajustó a reglamento y emplató a la autoridad sanitaria chilena

Archivo Milad: "Coquimbo Unido cuenta con todo el respaldo de esta Federación"

Archivo La UC derrotó 1-0 a Deportes Iquique y se

63. DIARIO VI REGIÓN (11.12.20) ECLIPSE SOLAR 2020: ¿CÓMO AFECTA A LOS ANIMALES? VOCERO: PAULA RAMÍREZ-HUECHULLAN, DIEGO PEÑALOZA, VIVIANA VALENZUELA

<https://www.diarioviregion.cl/index.php/noticias/14640-eclipse-solar-2020-como-afecta-a-los-animales>

Disponible en Plataforma Web - AVISOS LEGALES
Extractos - Notificaciones - Citaciones - Remates - Derechos de Agua
Ordenes de No Pago - Avisos MOP - Posesiones Efectivas - entre otros.

Convenio Marco: ID1102018 - RUT: 83.900.200-9 - CONTACTOS:
marcela.toledocornejo@gmail.com / andrea.toledocornejo@gmail.com

Fonos: +56 722 711743 / +56 9 76235496 / +56 9 58797032

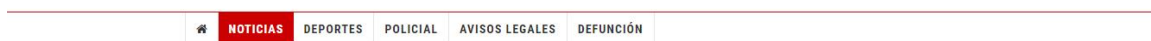

ESTÁ AQUÍ: NOTICIAS

Eclipse Solar 2020: ¿Cómo afecta a los animales?

EDITOR / 11 DICIEMBRE 2020

MÁS LEIDO | ÚLTIMAS NOTICIAS

- POLICIAL** | OCT 19 2017
Detienen en Codegua a asaltantes de cuidador de fundo
- DEPORTES** | SEP 27 2017
Esta noche TSP jugará con Español su último amistoso
- NOTICIAS** | OCT 20 2017
Mineduc lanzó campaña de matrícula "Más que una sala de clases" 2018
- NOTICIAS** | MAY 25 2017
Obra "La Violeta quiere ser canción" recorre las residencias de protección y Centros de Justicia Juvenil
- NOTICIAS** | DIC 27 2017
¡Aprende chino mandarín este verano!

- En Chile este fenómeno natural se observará el 14 de diciembre, con total esplendor en la Región de la Araucanía y parte de Los Ríos, y habrá que esperar 20 años para que se vuelva a ver en Chile continental.
- En mascotas, los efectos están dados por el comportamiento de sus tutores, por lo que deben ser responsables con su bienestar.

Miliones de personas se espera estén expectantes por el Eclipse Solar que podremos apreciar el próximo 14 de diciembre a las 13:02 hrs. de Chile continental y, si bien, los humanos estamos revolucionados incluso tomando medidas en el marco de la pandemia, lo cierto es que a los animales también se verán de una u otra forma afectados, ya sea por consecuencia del fenómeno natural o por nuestro actuar. Por esto, el Colegio Médico Veterinario (Colmevet) nos entrega algunos consejos para disfrutarlo sin generar problemas en la fauna y con nuestras mascotas.

"A lo largo de la historia los eclipses solares han sido un motivo de curiosidad e investigación asociado a los cambios que podemos observar en nuestro planeta y a los distintos seres que lo componen, los impactos o cambios de comportamiento de la fauna silvestre en estos eventos no están del todo estudiados, en general las especies tienden a comportarse como si fuese de noche, sólo que de manera abrupta al término del eclipse comienzan como si fuese un nuevo día. Esto puede ser muy estresante en el comportamiento de los animales durante esta jornada", señala Diego Peñaloza, vocero de Colmevet y experto en fauna silvestre.

En este sentido, algunos de los hallazgos podrían incluir el cambio de actividades de artrópodos como el desarme de telarañas por parte de arañas, al inicio del eclipse y un armado de su red ya al finalizar el evento según lo especie. También, animales con comportamientos nocturnos activos como los murciélagos, saldrán de sus madrigueras para buscar alimento, lo que se transforma en un retorno rápido posterior al eclipse. Similar situación podría ocurrir con anfibios, los cuales en su mayoría poseen hábitos nocturnos, por lo que no sería extraño empezar a escucharlos vocalizar a diferencia de las aves que tenderían a prepararse para dormir, estas conductas mencionadas cesaría al finalizar el eclipse lo cual generaría la confusión de que estuviera nuevamente amaneciendo.

También podrían verse conductas en animales de pastoreo, al ver que la luz empieza a atenuar, podrían emprender su camino a resguardarse a un lugar seguro, pero a medida que comienzan el trayecto y, una vez que el sol vuelva a brillar con normalidad, dejarán de lado su camino y volverán a forrajear con normalidad.

¿Y las mascotas?

Los médicos veterinarios coinciden en que los efectos en nuestras mascotas estarán dados más bien por nuestro actuar y no por los pocos minutos que dura el fenómeno. De esta manera, Paula Ramírez-Huenchulán, directora del Consejo Regional de La Araucanía de Colmevet, zona donde se observará en un 100% el eclipse, recomienda tener cuidado con el traslado de mascotas, lo que puede generarles un mayor estrés.

"Los tutores deben estar tranquilos con el eclipse, no debería generar problemas a sus mascotas en lo fisiológico o conductual, por eso nuestra recomendación para quienes se trasladen a la Araucanía, es más bien a mantener una tenencia responsable, porque el llegar a un lugar desconocido puede generarles estrés. Por esto, no someterlos a aglomeraciones, tenerlos inscritos en el registro de mascotas con su microchip, usar correa y llevarles su alimento habitual. Además, de recordar las medidas de sanitarias de pandemia, manteniendo distancia social y lavado de manos y patitas de nuestras mascotas si tenemos paseos", indica Ramírez.

Como complementa Viviana Valenzuela, directora de la Comisión de Tenencia Responsable de Mascotas del Colegio Médico Veterinario, "si notamos que nuestros animales se ven realmente incómodos en este evento, con mayor ansiedad, vocalización o excesos de ladridos, hiperactividad o nerviosismo, debemos evitar los paseos a esa hora, ponerles música especial para perros y gatos, hay listas disponibles en pet tunes, ofrecerles productos de uso veterinario para calmarlos como, por ejemplo, spray de aromaterapia científica o difusores con lavanda como ansiolítico natural, también se les puede ofrecer snacks palpables además de caricias y masajes y, ante cualquier duda consultar con su médico veterinario", puntualiza.

Sobre efectos en la visión de nuestras mascotas, Valenzuela recuerda que "los perros y gatos generalmente tienen una aversión por la luz brillante emitida por el sol, les causa un discomfort lo que es suficiente para anular la curiosidad que podrían tener para mirarlo directamente. Sin embargo, frente a un actuar inesperado, recordar que los daños en la vista son los mismos que en las personas, así que, para evitar consecuencias, lo aconsejable es dejarlas en casa en un lugar calmado y no pasearlas durante el eclipse".

CONSEJOS COMISIÓN TENENCIA RESPONSABLE DE MASCOTAS

COLEGIO MÉDICO VETERINARIO – ECLIPSE 2020

1. Tu mascota no debería reaccionar con temor ni cambiar particularmente su conducta.
2. Los cambios se podrían observar en especies que condicionan su actividad al día o la noche. Por ejemplo, aves, murciélagos, insectos. Pero, como es un evento de corta duración, deberían ser fugaces y sutiles.
3. No estímulos que tu mascota observe el eclipse, sus ojos se pueden dañar al igual que los tuyos.
4. Evita acudir a zonas concurridas con tus mascotas a presenciar el eclipse. Hacerlo sí podría ponerlas nerviosas.
5. Si crees que tu perro o gato puede ponerse nervioso, entonces asegúrate de dejarlo bajo supervisión o bien, ofrécele una zona segura donde se sienta bien resguardado.
6. No olvides que ser un tutor responsable es asegurar el bienestar físico y emocional de tu mascota.
7. Frente a cualquier duda consulta con tu médico veterinario y recuerda que estamos en pandemia, por lo que hay que mantener las medidas sanitarias de distancia social, lavado de patitas de tu mascota tras un paseo. Y en tu caso, además, uso de mascarilla.

64.AD PRENSA (11.12.20) ECLIPSE SOLAR 2020: ¿CÓMO AFECTA A LOS ANIMALES? VOCERO: PAULA RAMÍREZ-HUECHULLAN, DIEGO PEÑALOZA, VIVIANA VALENZUELA <https://www.adprensa.cl/cronica/colmevet-y-eclipse-solar-2020-como-afecta-a-los-animales/>

+56 942154042 | +56 954026674 | pauta@adprensa.cl | [f](#) [t](#) [w](#)

Inicio Sesión Clientes X

AdPRENSA
AGENDA DE PRENSA

[Inicio](#) [Quiénes Somos](#) [Servicios](#) [Notas](#) [Servicios de Pauta](#) [Contacto](#) [🔍](#)

Colmevet y Eclipse Solar 2020: ¿Cómo afecta a los animales?

11 Dic, 2020 | Crónica

– En Chile este fenómeno natural se observará el 14 de diciembre, con total esplendor en la Región de la Araucanía y parte de Los Ríos, y habrá que esperar 20 años para que se vuelva a ver en Chile continental

– En mascotas, los efectos están dados por el comportamiento de sus tutores, por lo que deben ser responsables con su bienestar

Millones de personas se espera estén expectantes por el Eclipse Solar que podremos apreciar el próximo 14 de diciembre a las 13:02 hrs. de Chile continental y, si bien, los humanos estamos revolucionados incluso tomando medidas en el marco de la pandemia, lo cierto es que a los animales también se verán de una u otra forma afectados, ya sea por consecuencia del fenómeno natural o por nuestro actuar. Por esto, el Colegio Médico Veterinario (Colmevet) nos entrega algunos consejos para disfrutarlo sin generar problemas en la fauna y con nuestras mascotas.

"A lo largo de la historia los eclipses solares han sido un motivo de curiosidad e investigación asociado a los cambios que podemos observar en nuestro planeta y a los distintos seres que lo componen, los impactos o cambios de comportamiento de la fauna silvestre en estos eventos no están del todo estudiados, en general las especies tienden a comportarse como si fuese de noche, sólo que de manera abrupta al término del eclipse comienzan como si fuese un nuevo día. Esto puede ser muy estresante en el comportamiento de los animales durante esta jornada", señala Diego Peñaloza, vocero de Colmevet y experto en fauna silvestre.

En este sentido, algunos de los hallazgos podrían incluir el cambio de actividades de artrópodos como el desarme de telarañas por parte de arañas, al inicio del eclipse y un armado de su red ya al finalizar el evento según lo especie. También, animales con comportamientos nocturnos activos como los murciélagos, saldrán de sus madrigueras para buscar alimento, lo que se transforma en un retorno rápido posterior al eclipse. Similar situación podría ocurrir con anfibios, los cuales en su mayoría poseen hábitos nocturnos, por lo que no sería extraño empezar a escucharlos vocalizar a diferencia de las aves que tenderían a prepararse para dormir, estas conductas mencionadas cesaría al finalizar el eclipse lo cual generaría la confusión de que estuviera nuevamente amaneciendo.

También podrían verse conductas en animales de pastoreo, al ver que la luz empieza a atenuar, podrían emprender su camino a resguardarse a un lugar seguro, pero a medida que comienzan el trayecto y, una vez que el sol vuelva a brillar con normalidad, dejarán de lado su camino y volverán a forrajear con normalidad.

¿Y las mascotas?

Los médicos veterinarios coinciden en que los efectos en nuestras mascotas estarán dados más bien por nuestro actuar y no por los pocos minutos que dura el fenómeno. De esta manera, Paula Ramírez-Huenchulán, directora del Consejo Regional de La Araucanía de Colmevet, zona donde se observará en un 100% el eclipse, recomienda tener cuidado con el traslado de mascotas, lo que puede generarles un mayor estrés.

"Los tutores deben estar tranquilos con el eclipse, no debería generar problemas a sus mascotas en lo fisiológico o conductual, por eso nuestra recomendación para quienes se trasladan a la Araucanía, es más bien a mantener una tenencia responsable, porque el llegar a un lugar desconocido puede generarles estrés. Por esto, no somerlos a aglomeraciones, tenerlos inscritos en el registro de mascotas con su microchip, usar correa y llevarlos su alimento habitual. Además, de recordar las medidas de sanitarias de pandemia, manteniendo distancia social y lavado de manos y patitas de nuestras mascotas si tenemos paseos", indica Ramírez.

Como complementa Viviana Valenzuela, directora de la Comisión de Tenencia Responsable de Mascotas del Colegio Médico Veterinario, "si notamos que nuestros animales se ven realmente incómodos en este evento, con mayor ansiedad, vocalización o excesos de ladridos, hiperactividad o nerviosismo, debemos evitar los paseos a esa hora, ponerles música especial para perros y gatos, hay listas disponibles en pet tunes, ofrecerles productos de uso veterinario para calmarlos como, por ejemplo, spray de aromaterapia científica o difusores con lavanda como ansiolítico natural, también se les puede ofrecer snacks palpables además de caricias y masajes y, ante cualquier duda consultar con su médico veterinario", puntualiza.

Sobre efectos en la visión de nuestras mascotas, Valenzuela recuerda que "los perros y gatos generalmente tienen una aversión por la luz brillante emitida por el sol, les causa un desconfort lo que es suficiente para anular la curiosidad que podrían tener para mirarlo directamente. Sin embargo, frente a un actuar inesperado, recordar que los daños en la vista son los mismos que en las personas, así que, para evitar consecuencias, lo aconsejable es dejarlas en casa en un lugar calmado y no pasearlas durante el eclipse".

CONSEJOS COMISIÓN TENENCIA RESPONSABLE DE MASCOTAS
COLEGIO MÉDICO VETERINARIO – ECLIPSE 2020

CONSEJOS COMISIÓN TENENCIA RESPONSABLE DE MASCOTAS

COLEGIO MÉDICO VETERINARIO - ECLIPSE 2020

1. Tu mascota no debería reaccionar con temor ni cambiar particularmente su conducta.
2. Los cambios se podrían observar en especies que condicionan su actividad al día o la noche. Por ejemplo, aves, murciélagos, insectos. Pero, como es un evento de corta duración, deberían ser fugaces y sutiles.
3. No estímulos que tu mascota observe el eclipse, sus ojos se pueden dañar al igual que los tuyos.
4. Evita acudir a zonas concurridas con tus mascotas a presenciar el eclipse. Hacerlo sí podría ponerlas nerviosas.
5. Si crees que tu perro o gato puede ponerse nervioso, entonces asegúrate de dejarlo bajo supervisión o bien, ofrécele una zona segura donde se sienta bien resguardado.
6. No olvides que ser un tutor responsable es asegurar el bienestar físico y emocional de tu mascota.
7. Frente a cualquier duda consulta con tu médico veterinario y recuerda que estamos en pandemia, por lo que hay que mantener las medidas sanitarias de distancia social, lavado de patitas de tu mascota tras un paseo. Y en tu caso, además, uso de mascarilla.

Agenda de Prensa Limitada
Paseo Huérfanos 1055, Oficina 804
Santiago Centro, Región Metropolitana, Chile.

Contacto
pauta@adprensa.cl
+56 942154042
+56 954026674

65.EPANews (11.12.20)
¿QUÉ PASA CON LOS ANIMALES DURANTE LA OCURRENCIA DE UN ECLIPSE SOLAR?
VOCERO: PAULA RAMÍREZ-HUECHULLAN, DIEGO PEÑALOZA, VIVIANA VALENZUELA
<https://epanews.cl/comportamientoanimal-que-pasa-con-los-animales-durante-la-ocurrencia-de-un-eclipse-solar/>

Inicio > Comportamiento Animal > #COMPORTAMIENTOANIMAL ¿Qué pasa con los animales durante la ocurrencia de un eclipse...

Comportamiento Animal Otros

#COMPORTAMIENTOANIMAL ¿Qué pasa con los animales durante la ocurrencia de un eclipse solar?

Por Luis Felipe Canao - diciembre 11, 2020

179 0

El próximo lunes 14 de diciembre, los chilenos y el mundo entero podremos disfrutar del eclipse solar, cuyo epicentro se registra en la Región de la Araucanía, un evento astronómico que junto con mostrarnos las maravillas del universo nos plantea la interrogante: ¿qué pasará con los animales cuando ocurra el eclipse en cuestión?

De acuerdo a la médica veterinaria Viviana Valenzuela, directora de la Comisión de Tenencia Responsable del Colegio Médico Veterinario (COLMEVET), en los animales de compañía «básicamente no hay un mayor impacto por el eclipse propiamente tal, sino más bien éste ocurre en relación a la acumulación de personas en los lugares establecidos para verlo, dado que la conducta de las personas es de alegría, sorpresa, están más eufóricas lo que puede ocasionar diversas reacciones en nuestras mascotas como ansiedad, mayor vocalización o excesos de ladridos, hiperactividad y nerviosismo», indicó Valenzuela, en conversación con epanews.cl.

En este sentido, para los humanos se ha enfatizado la necesidad de tomar las precauciones respectivas, como el uso de anteojos solares, con el afán de evitar cualquier daño ocular; Y en el caso de los perros y gatos, acotó Viviana, «generalmente tienen una aversión por la luz brillante emitida por el sol, les causa un discomfort lo que es suficiente para anular la curiosidad que podrían tener para mirar directamente al sol, al mismo tiempo, ellos no están en conocimiento que hay un evento astronómico en curso, por lo que no intentarán mirar al sol más que de costumbre. Sin embargo, las mascotas en ocasiones tienden a hacer cosas inesperadas, por lo que sería aconsejable dejarlas dentro de la casa en un lugar calmado y no pasearlas en la hora del eclipse», dijo la representante de Colmevet.

Asimismo, Valenzuela puntualizó «si notamos que nuestros animales se ven realmente incómodos en este evento, debemos evitar los paseos a esa hora, ponerles música especial para perros y gatos – hay listas disponibles en pet tunes-, ofrecerles productos de uso veterinario para calmarlos como, por ejemplo, sprays de aromaterapia científica o difusores con lavanda como ansiolítico natural, también se les puede dar snacks palpables, además del caricias y masajes. Ante cualquier duda deben consultar con su médico veterinario», señaló Viviana Valenzuela.

Y ¿qué pasa con el resto de la naturaleza?

Buscar

Buscar

Notas Populares

Notas Regionales	1892
Región Metropolitana	1270
Otros	959
Mundo	889
Mirada Nacional	756
Tendencias	716

RRSS

0 Fans **ME GUSTA**

2,089 Seguidores **SEGUIR**

1,438 Suscriptores **SEGUIR**

Punto Legal

- #PUNTOLEGAL Vecinos se sumaron a recurso de protección que busca paralizar... enero 5, 2021
- #PUNTOLEGAL Los próximos pasos en la investigación a causa del acuchillamiento... enero 1, 2021
- #PUNTOLEGAL Declaran admisible querrela por abuso sexual a perro comunitario en... diciembre 30, 2020
- #PUNTOLEGAL ¿Cuáles son las implicancias de la presentación de los cocheros... diciembre 27, 2020
- #PUNTOLEGAL Presentan querrela por brutal ataque a cachorro en Cochamó diciembre 23, 2020

Instagram

@epachile

2.777 Seguidores

Seguir

Respondiendo dicha interrogante, José Maza, astrónomo y académico de la U. de Chile, reflexionaba hace un tiempo: «los pájaros se van a dormir, las gallinas se van a dormir. Los animales se desconciertan, pero ese desconcierto dura 2 minutos, y a los 2 minutos el sol empieza a salir. Y los que fueron a dormir no alcanzan a conciliar ni el primer sueño», expresó Maza.

Coincidiendo con Maza, la directora de la Comisión de Tenencia Responsable de Colmevet manifestó: «el comportamiento de los animales, en general, se ve fuertemente influenciado por el ritmo circadiano, se puede definir como cambios físicos, mentales y conductuales que siguen un ciclo diario y que responden principalmente a las horas de luz y oscuridad en el ambiente de un organismo. Es lo que hace, por ejemplo, que las aves migratorias emprendan sus viajes a distintas latitudes en búsqueda ya sea de alimento o reproducción. Es por esto, que como el doctor dice, los animales podrían tener un comportamiento errático durante el eclipse, efectivamente puede ocurrir: por ejemplo, las vacas en pastoreo, al ver que la luz empieza a atenuar, emprenderán su camino a resguardarse a un lugar seguro, pero a medida que comienzan el trayecto y en consecuencia de que el fenómeno es de corta duración, una vez que el sol vuelva a brillar con normalidad, dejarán de lado su camino y volverán a forrajear con normalidad», comentó el médico veterinario Viviana Valenzuela.

En cuanto a la fauna silvestre, Diego Peñaloza, médico veterinario especialista en fauna silvestre y vocero de Colmevet, explicó que «los impactos o cambios de comportamiento de la fauna silvestre en estos eventos no están del todo estudiados, en general las especies tienden a comportarse como si fuese de noche, sólo que de manera abrupta al término del eclipse comienzan como si fuese un nuevo día. Esto puede ser muy estresante en el comportamiento de los animales durante esta jornada», señaló Peñaloza.

Desde el punto de vista social, indicó el profesional, «en algunos chimpancés u otros primates, se ha documentado el apego a las crías por parte de las hembras, con la intención de movilizarse a zonas de descanso y resguardo en alerta a la presencia de depredadores nocturnos. Los herbívoros y mayoritariamente los gregarios, suelen desplazarse a zonas de forrajeo distintas a las que frecuentan en el día, este hecho fue descrito en población de hipopótamo, los cuales al terminar el eclipse se encontraban cubiertos de materia vegetal asociado a zona nocturnas de alimentación, como el cambio de oscuridad es repentino, no logran abandonar estos lugares poco habituales que los esconden en la noche», apuntó Peñaloza.

Desde el punto de vista social, indicó el profesional, «en algunos chimpancés u otros primates, se ha documentado el apego a las crías por parte de las hembras, con la intención de movilizarse a zonas de descanso y resguardo en alerta a la presencia de depredadores nocturnos. Los herbívoros y mayoritariamente los gregarios, suelen desplazarse a zonas de forrajeo distintas a las que frecuentan en el día, este hecho fue descrito en población de hipopótamo, los cuales al terminar el eclipse se encontraban cubiertos de materia vegetal asociado a zona nocturnas de alimentación, como el cambio de oscuridad es repentino, no logran abandonar estos lugares poco habituales que los esconden en la noche», apuntó Peñaloza.

Otro de los efectos que puede ocurrir corresponde al aumento de «la actividad de insectos nocturnos, el canto de aves anterior y posterior al eclipse, junto al canto de los anfibios como ranas y sapos en el mismo eclipse», mencionó Peñaloza.

En definitiva, para el eclipse, como en cualquier otro evento, debemos estar atentos a que nuestros compañeros peludos se sientan cómodos y seguros. Una tarea dónde el conocer al animal y sus costumbres es clave para lograrlo.

Producción: Claudia Bastidas.

ETIQUETAS: [Animal](#) | [Comportamiento Animal](#) | [Eclipse Solar](#)

Me gusta 7

Últimos Videos

66.DE INTERÉS (11.12.20)
ECLIPSE SOLAR 2020: ¿CÓMO AFECTA A LOS ANIMALES?
VOCERO: PAULA RAMÍREZ-HUECHULLAN, DIEGO PEÑALOZA, VIVIANA VALENZUELA

[Colegio Médico Veterinario y Eclipse Solar 2020 ¿Cómo afecta a los animales? · De Interés \(deinteres.cl\)](#)

[¿Quiénes somos?](#) [Contacto](#) [Eventos](#) [Inicio](#) [Políticas de privacidad](#)

DE INTERÉS

[Actualidad](#) [Empresas & Pymes](#) [Formación & Recreación](#) [Tiempo Libre](#) [Columnas](#) [Sobre nosotros](#) [Contacto](#)

[Inicio](#) > [Vida Animal](#)

Colegio Médico Veterinario y Eclipse Solar 2020 ¿Cómo afecta a los animales?

Por [Fabiola González Salazar](#) — diciembre 11, 2020 en [Vida Animal](#) 0 0 0

0 COMPARTIDO 25 VISITAS [Compartir en Facebook](#) [Compartir en Twitter](#) [WhatsApp](#) [Print](#)

Trending

VALPARAISO
 "El puerto de San Antonio me ha dado la oportunidad de surgir y desarrollarme"

MAULE
 UTalca se suma a la búsqueda activa de casos y realiza toma de PCR a la comunidad universitaria

MUSICA
 Juan Pablo Astorga lanza "The Nation of The Friendly People" su tercer sencillo con un verano de videoclip

COLUMNA DE OPINIÓN
 El valor de la tecnología como inspiradora de metodologías pedagógicas

Millones de personas se espera estén expectantes por el Eclipse Solar que podremos apreciar el próximo 14 de diciembre a las 13:02 hrs. de Chile continental y, si bien, los humanos estamos revolucionados incluso tomando medidas en el marco de la pandemia, lo cierto es que a los animales también se verán de una u otra forma afectados, ya sea por consecuencia del fenómeno natural o por nuestro actuar. Por esto, el Colegio Médico Veterinario (Colmevet) nos entrega algunos consejos para disfrutarlo sin generar problemas en la fauna y con nuestras mascotas.

“A lo largo de la historia los eclipses solares han sido un motivo de curiosidad e investigación asociado a los cambios que podemos observar en nuestro planeta y a los distintos seres que lo componen. Los impactos o cambios de comportamiento de la fauna silvestre en estos eventos no están del todo estudiados, en general las especies tienden a comportarse como si fuese de noche, sólo que de manera abrupta al término del eclipse comienzan como si fuese un nuevo día. Esto puede ser muy estresante en el comportamiento de los animales durante esta jornada”, señala Diego Peñaloza, vocero de Colmevet y experto en fauna silvestre.

En este sentido, algunos de los hallazgos podrían incluir el cambio de actividades de artrópodos como el desarme de telarañas por parte de arañas, al inicio del eclipse y un armado de su red ya al finalizar el evento según lo especie. También, animales con comportamientos nocturnos activos como los murciélagos, saldrán de sus madrigueras para buscar alimento, lo que se transforma en un retorno rápido posterior al eclipse. Similar situación podría ocurrir con anfibios, los cuales en su mayoría poseen hábitos nocturnos, por lo que no sería extraño empezar a escucharlos vocalizar a diferencia de las aves que tenderían a prepararse para dormir, estas conductas mencionadas cesaría al finalizar el eclipse lo cual generaría la confusión de que estuviera nuevamente amaneciendo.

También podrían verse conductas en animales de pastoreo, al ver que la luz empieza a atenuar, podrían emprender su camino a resguardarse a un lugar seguro, pero a medida que comienzan el trayecto y, una vez que el sol vuelva a brillar con normalidad, dejarán de lado su camino y volverán a forrajear con normalidad.

¿Y las mascotas?

Los médicos veterinarios coinciden en que los efectos en nuestras mascotas estarán dados más bien por nuestro actuar y no por los pocos minutos que dura el fenómeno. De esta manera, Paula Ramírez-Huenchulán, directora del Colegio Médico Veterinario, recomienda tener cuidado con el traslado de mascotas, lo que puede generarles un mayor estrés.

“Los tutores deben estar tranquilos con el eclipse, no debería generar problemas a sus mascotas en lo fisiológico o conductual, por eso nuestra recomendación para quienes se trasladen a la Araucanía, es más bien a mantener una tenencia responsable, porque el llegar a un lugar desconocido puede generarles estrés. Por esto, no someterlos a aglomeraciones, tenerlos inscritos en el registro de mascotas con su microchip, usar correa y llevarles su alimento habitual. Además, de recordar las medidas de sanitarias de pandemia, manteniendo distancia social y lavado de manos y patitas de nuestras mascotas si tenemos paseos”, indica Ramírez.

Como complementa Viviana Valenzuela, directora de la Comisión de Tenencia Responsable de Mascotas del Colegio Médico Veterinario, “si notamos que nuestros animales se ven realmente incómodos en este evento, con mayor ansiedad, vocalización o excesos de ladridos, hiperactividad o nerviosismo, debemos evitar los paseos a esa hora, ponerles música especial para perros y gatos, hay listas disponibles en pet tunes, ofrecerles productos de uso veterinario para calmarlos como, por ejemplo, spray de aromaterapia científica o difusores con lavanda como ansiolítico natural, también se les puede ofrecer snacks palpables además de caricias y masajes y, ante cualquier duda consultar con su médico veterinario”, puntualiza.

Sobre efectos en la visión de nuestras mascotas, Valenzuela recuerda que “los perros y gatos generalmente tienen una aversión por la luz brillante emitida por el sol, les causa un disconfort lo que es suficiente para anular la curiosidad que podrían tener para mirarlo directamente. Sin embargo, frente a un actuar inesperado, recordar que los daños en la vista son los mismos que en las personas, así que, para evitar consecuencias, lo aconsejable es dejarlas en casa en un lugar calmo y no pasearlas durante el eclipse”.

Etiquetas: [Deinterés](#) [Eclipse](#) [Mascotas](#) [Vida Animal](#)

MÚSICA
Juan Pablo Astorga lanza “The Nation of The Friendly People” su tercer sencillo con un verano videoeclip

COLUMNA DE OPINIÓN
El valor de la tecnología como inspiradora de metodologías pedagógicas

MAGALLANES Y LA ANTÁRTICA CHILENA
Exploran conciliación en demanda por derrame de combustible en Isla Guarello de Natales

ENTREVISTA
Juan Pablo Astorga lanza “The Nation of The Friendly People” su tercer sencillo con un verano videoeclip

COLUMNA DE OPINIÓN
El valor de la tecnología como inspiradora de metodologías pedagógicas

MAGALLANES Y LA ANTÁRTICA CHILENA
Exploran conciliación en demanda por derrame de combustible en Isla Guarello de Natales

67.SABES (11.12.20)
ECLIPSE SOLAR 2020: CÓMO AFECTA A LOS ANIMALES
VOCERO: PAULA RAMÍREZ-HUECHULLAN, DIEGO PEÑALOZA, VIVIANA VALENZUELA
<https://sabesmagazine.cl/2020/12/11/conoce-como-afecta-el-eclipse-a-las-mascotas-y-que-hacer-para-cuidarlas-durante-el-fenomeno/>

Ciencia
Conoce cómo afecta el eclipse a las mascotas y qué hacer para cuidarlas durante el fenómeno

12/11/2020

Millones de personas se espera estén expectantes por el Eclipse Solar que podremos apreciar el próximo 14 de diciembre a las 13:02 hrs. de Chile continental.

Si bien los humanos estamos revolucionados, incluso tomando medidas en el marco de la pandemia, lo cierto es que a **los animales también se verán de una u otra forma afectados**, ya sea por consecuencia del fenómeno natural o por nuestro actuar.

Por esto, el Colegio Médico Veterinario (Colmevet) nos entrega algunos consejos para disfrutarlo sin generar problemas en la fauna y con nuestras mascotas.

"A lo largo de la historia los eclipses solares han sido un motivo de curiosidad e investigación asociado a los cambios que podemos observar en nuestro planeta y a los distintos seres que lo componen; los impactos o cambios de comportamiento de la fauna silvestre en estos eventos no están del todo estudiados. **En general las especies tienden a comportarse como si fuese de noche**, sólo que de manera abrupta al término del eclipse comienzan como si fuese un nuevo día. Esto puede ser muy estresante en el comportamiento de los animales durante esta jornada", señaló Diego Peñaloza, vocero de Colmevet y experto en fauna silvestre.

IMPERDIBLES

Chef instructor de Inacap Concepción enseña su secreto para preparar las empanadas perfectas

La receta de bocadillos saludables que puedes preparar en tu...

IMPERDIBLES

Chef instructor de Inacap Concepción enseña su secreto para preparar las empanadas perfectas

En este sentido, algunos de los hallazgos podrían incluir el cambio de actividades de artrópodos al inicio del eclipse, como el desarme de telarañas por parte de arañas, y un armado de su red ya al finalizar el evento según lo especie.

También, animales con comportamientos nocturnos activos como los murciélagos, saldrán de sus madrigueras para buscar alimento, lo que se transforma en un retorno rápido posterior al eclipse.

Similar situación podría ocurrir con anfibios, los cuales en su mayoría poseen hábitos nocturnos. No sería extraño empezar a escucharlos vocalizar a diferencia de las aves que tenderían a prepararse para dormir, estas conductas mencionadas cesarían al finalizar el eclipse, lo cual generaría la confusión sobre un nuevo amanecer.

También podrían verse conductas en animales de pastoreo, al ver que la luz empieza a atenuar, podrían emprender su camino a resguardarse a un lugar seguro, pero a medida que comienzan el trayecto y, una vez que el sol vuelva a brillar con normalidad, dejarán de lado su camino y volverán a forrajear con normalidad.

¿Y las mascotas?

Los médicos veterinarios coinciden en que los efectos en nuestras mascotas estarán dados más bien por nuestro actuar y no por los pocos minutos que dura el fenómeno.

De esta manera, Paula Ramírez-Huenchulán, directora del Consejo Regional de La Araucanía de Colmevet, zona donde se observará en un 100% el eclipse, recomendó tener cuidado con el traslado de mascotas, lo que puede generales un mayor estrés.

Te interesa:

Argentina: Diputados aprobaron legalización del aborto y avanza al Senado

“Los tutores deben estar tranquilos con el eclipse, no debería generar problemas a sus mascotas en lo fisiológico o conductual. Por eso nuestra recomendación para quienes se trasladen a la Araucanía, es más bien a mantener una tenencia responsable, porque el llegar a un lugar desconocido puede generarles estrés. Por esto, no someterlos a aglomeraciones, tenerlos inscritos en el registro de mascotas con su microchip, usar correa y llevarles su alimento habitual. Además, de recordar las medidas sanitarias de pandemia, manteniendo distancia social y lavado de manos y patitas de nuestras mascotas si tenemos paseos”, indicó Ramírez.

Viviana Valenzuela, directora de la Comisión de Tenencia Responsable de Mascotas del Colegio Médico Veterinario, complementó que “**si notamos que nuestros animales se ven realmente incómodos en este evento, con mayor ansiedad, vocalización o excesos de ladridos, hiperactividad o nerviosismo, debemos evitar los paseos a esa hora; ponerles música especial para perros y gatos; hay listas disponibles en pet tunes; ofrecerles productos de uso veterinario para calmarlos como, por ejemplo, spray de aromaterapia científica o difusores con lavanda como ansiolítico natural; también se les puede ofrecer snacks palpables, además de caricias y masajes; y ante cualquier duda consultar con su médico veterinario**”, puntualizó.

Sobre efectos en la visión de nuestras mascotas, Valenzuela recordó que “los perros y gatos generalmente tienen una aversión por la luz brillante emitida por el sol, les causa un *discomfort* lo que es suficiente para anular la curiosidad que podrían tener para mirarlo directamente. Sin embargo, frente a un actuar inesperado, **recordar que los daños en la vista son los mismos que en las personas**, así que, para evitar consecuencias, lo aconsejable es dejarlas en casa en un lugar calmado y no pasearlas durante el eclipse”.

Consejos Comisión Tenencia Responsable de Mascotas Colegio Médico Veterinario – ECLIPSE 2020

- 1.- Tu mascota no debería reaccionar con temor ni cambiar particularmente su conducta.
- 2.- Los cambios se podrían observar en especies que condicionan su actividad al día o la noche. Por ejemplo, aves, murciélagos, insectos. Pero, como es un evento de corta duración, deberían ser fugaces y sutiles.

Nuevo invento japonés
Un dispositivo inteligente que te permite tener conexión a Internet en cualquier sitio

- 3.- No estimes a que tu mascota observe el eclipse, sus ojos se pueden dañar al igual que los tuyos.
- 4.- Evita acudir a zonas concurridas con tus mascotas a presenciar el eclipse. Hacerlo podría ponerlas nerviosas.
- 5.- Si crees que tu perro o gato puede ponerse nervioso, entonces asegúrate de dejarlo bajo supervisión o bien, ofrécele una zona segura donde se sienta bien resguardado.
- 6.- No olvides que ser un tutor responsable es asegurar el bienestar físico y emocional de tu mascota.
- 7.- Frente a cualquier duda consulta con tu médico veterinario y recuerda que estamos en pandemia, por lo que hay que mantener las medidas sanitarias de distancia social, lavado de patitas de tu mascota tras un paseo. Y en tu caso, además, uso de mascarilla.

IMPERIOBLES

Chef instructor de Inacap Concepción enseña su secreto para preparar las empanadas perfectas

La receta de bocadillos saludables que puedes preparar junto a tus niños

IMPERIOBLES

Chef instructor de Inacap Concepción enseña su secreto para preparar las empanadas perfectas

La receta de bocadillos saludables que puedes preparar junto a tus niños

La receta perfecta para hacer 18 panes amasados

IMPERIOBLES

68. TERMÓMETRO (11.12.20)
¿CÓMO AFECTA EL ECLIPSE SOLAR A LOS ANIMALES?
VOCERO: PAULA RAMÍREZ-HUECHULLAN, DIEGO PEÑALOZA, VIVIANA VALENZUELA
<http://termometro.cl/index.php/2020/12/11/como-afecta-el-eclipse-solar-a-los-animales/>

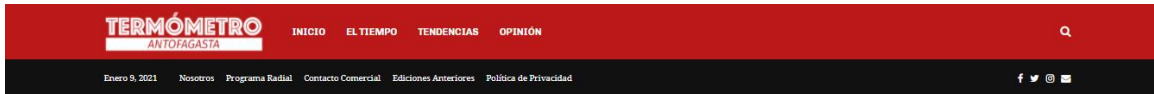

¿Cómo afecta el Eclipse Solar a los animales?

Por Redacción Termómetro · Diciembre 11, 2020

En mascotas, los efectos están dados por el comportamiento de sus tutores, por lo que deben ser responsables con su bienestar.

Millones de personas se espera estén expectantes por el Eclipse Solar que podremos apreciar el próximo 14 de diciembre a las 13:02 hrs. de Chile continental y, si bien, los humanos estamos revolucionados incluso tomando medidas en el marco de la pandemia, lo cierto es que a los animales también se verán de una u otra forma afectados, ya sea por consecuencia del fenómeno natural o por nuestro actuar. Por esto, el Colegio Médico Veterinario (Colmevet) nos entrega algunos consejos para disfrutarlo sin generar problemas en la fauna y con nuestras mascotas.

"A lo largo de la historia los eclipses solares han sido un motivo de curiosidad e investigación asociado a los cambios que podemos observar en nuestro planeta y a los distintos seres que lo componen, los impactos o cambios de comportamiento de la fauna silvestre en estos eventos no están del todo estudiados, en general las especies tienden a comportarse como si fuese de noche, sólo que de manera abrupta al término del eclipse comienzan como si fuese un nuevo día. Esto puede ser muy estresante en el comportamiento de los animales durante esta jornada", señala Diego Peñaloza, vocero de Colmevet y experto en fauna silvestre.

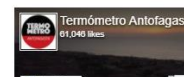

En este sentido, algunos de los hallazgos podrían incluir el cambio de actividades de artrópodos como el desarme de telarañas por parte de arañas, al inicio del eclipse y un armado de su red ya al finalizar el evento según lo especie. También, animales con comportamientos nocturnos activos como los murciélagos, saldrán de sus madrigueras para buscar alimento, lo que se transforma en un retorno rápido posterior al eclipse. Similar situación podría ocurrir con anfibios, los cuales en su mayoría poseen hábitos nocturnos, por lo que no sería extraño empezar a escucharlos vocalizar a diferencia de las aves que tenderían a prepararse para dormir, estas conductas mencionadas cesaría al finalizar el eclipse lo cual generaría la confusión de que estuviera nuevamente amaneciendo.

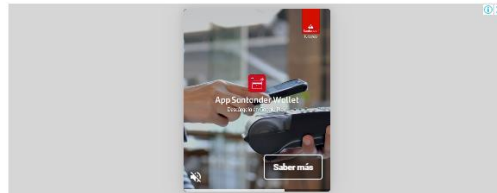

También podrían verse conductas en animales de pastoreo, al ver que la luz empieza a atenuar, podrían emprender su camino a resguardarse a un lugar seguro, pero a medida que comienzan el trayecto y, una vez que el sol vuelva a brillar con normalidad, dejarán de lado su camino y volverán a forrajear con normalidad.

¿Y las mascotas?

Los médicos veterinarios coinciden en que los efectos en nuestras mascotas estarán dados más bien por nuestro actuar y no por los pocos minutos que dura el fenómeno. De esta manera, Paula Ramírez-Huenchulán, directora del Consejo Regional de La Araucanía de Colmevet, zona donde se observará en un 100% el eclipse, recomienda tener cuidado con el traslado de mascotas, lo que puede generales un mayor estrés.

"Los tutores deben estar tranquilos con el eclipse, no debería generar problemas a sus mascotas en lo fisiológico o conductual, por eso nuestra recomendación para quienes se trasladan a la Araucanía, es más bien a mantener una tenencia responsable, porque el llegar a un lugar desconocido puede generarles estrés. Por esto, no someterlos a aglomeraciones, tenerlos inscritos en el registro de mascotas con su microchip, usar correa y llevarles su alimento habitual. Además, de recordar las medidas de sanitarias de pandemia, manteniendo distancia social y lavado de manos y patitas de nuestras mascotas si tenemos paseos", indica Ramírez.

Como complementa Viviana Valenzuela, directora de la Comisión de Tenencia Responsable de Mascotas del Colegio Médico Veterinario, *"si notamos que nuestros animales se ven realmente incómodos en este evento, con mayor ansiedad, vocalización o excesos de ladridos, hiperactividad o nerviosismo, debemos evitar los paseos a esa hora, ponerles música especial para perros y gatos, hay listas disponibles en pet tunes, ofrecerles productos de uso veterinario para calmarlos como, por ejemplo, spray de aromaterapia científica o difusores con lavanda como ansiolítico natural, también se les puede ofrecer snacks palpables además de caricias y masajes y, ante cualquier duda consultar con su médico veterinario",* puntualiza.

Sobre efectos en la visión de nuestras mascotas, Valenzuela recuerda que *"los perros y gatos generalmente tienen una aversión por la luz brillante emitida por el sol, les causa un discomfort lo que es suficiente para anular la curiosidad que podrían tener para mirarlo directamente. Sin embargo, frente a un actuar inesperado, recordar que los daños en la vista son los mismos que en las personas, así que, para evitar consecuencias, lo aconsejable es dejarlas en casa en un lugar calmado y no pasearlas durante el eclipse".*

Cinematográficas con una nueva entrega este 2021
© Enero 8, 2021

¡Pie atrás con la cuarentena hasta el 15! La muni el lunes abre las puertas al público
© Enero 8, 2021

¡Crítica situación! Hospital Regional llama a donar sangre para no suspender cirugías
© Enero 8, 2021

¡Hasta con música en vivo! Carabineros sorprende nueva fiesta clandestina en Calama
© Enero 8, 2021

Cinco sumarios en el Mercado y cierran residencia sanitaria
Tiempo Antofagasta
22°
16°
METEORED

Últimas Noticias

Cinco sagas cinematográficas con una nueva entrega este 2021
© Enero 8, 2021

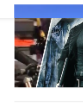

¡Pie atrás con la cuarentena hasta el 15! La muni el lunes abre las puertas al público
© Enero 8, 2021

¡Pie atrás con la cuarentena hasta el 15! La muni el lunes abre las puertas al público
© Enero 8, 2021

¡Crítica situación! Hospital Regional llama a donar sangre para no suspender cirugías
© Enero 8, 2021

¡Hasta con música en vivo! Carabineros sorprende nueva fiesta clandestina en Calama
© Enero 8, 2021

Cinco sumarios en el Mercado y cierran residencia sanitaria

CONSEJOS COMISIÓN TENENCIA RESPONSABLE DE MASCOTAS
COLEGIO MÉDICO VETERINARIO - ECLIPSE 2020

1. Tu mascota no debería reaccionar con temor ni cambiar particularmente su conducta.
2. Los cambios se podrían observar en especies que condicionan su actividad al día o la noche. Por ejemplo, aves, murciélagos, insectos. Pero, como es un evento de corta duración, deberían ser fugaces y sutiles.
3. No estímulos que tu mascota observe el eclipse, sus ojos se pueden dañar al igual que los tuyos.
4. Evita acudir a zonas concurridas con tus mascotas a presenciar el eclipse. Hacerlo sí podría ponerlas nerviosas.
5. Si crees que tu perro o gato puede ponerse nervioso, entonces asegúrate de dejarlo bajo supervisión o bien, ofrécele una zona segura donde se sienta bien resguardado.
6. No olvides que ser un tutor responsable es asegurar el bienestar físico y emocional de tu mascota.
7. Frente a cualquier duda consulta con tu médico veterinario y recuerda que estamos en pandemia, por lo que hay que mantener las medidas sanitarias de distancia social, lavado de patitas de tu mascota tras un paseo. Y en tu caso, además, uso de mascarilla.

entrega este 2021
© Enero 8, 2021

¡Pie atrás con la cuarentena hasta el 15! La muni el lunes abre las puertas al público
© Enero 8, 2021

¡Crítica situación! Hospital Regional llama a donar sangre para no suspender cirugías
© Enero 8, 2021

¡Hasta con música en vivo! Carabineros sorprende nueva fiesta clandestina en Calama
© Enero 8, 2021

69.UFRO MEDIOS (14.12.20)
COLMEVET Y ECLIPSE SOLAR 2020: ¿CÓMO AFECTA A LOS ANIMALES?
VOCERO: PAULA RAMÍREZ-HUECHULLAN, DIEGO PEÑALOZA, VIVIANA VALENZUELA
<http://www.ufromedios.cl/colmevet-y-eclipse-solar-2020-como-afecta-a-los-animales/>

Millones de personas se espera estén expectantes por el Eclipse Solar que podremos apreciar el próximo 14 de diciembre a las 13:02 hrs. de Chile continental y, si bien, los humanos estamos revolucionados incluso tomando medidas en el marco de la pandemia, lo cierto es que a los animales también se verán de una u otra forma afectados, ya sea por consecuencia del fenómeno natural o por nuestro actuar. Por esto, el Colegio Médico Veterinario (Colmevet) nos entrega algunos consejos para disfrutarlo sin generar problemas en la fauna y con nuestras mascotas.

Algunos hallazgos podrían incluir el cambio de actividades de artrópodos como el desarme de telarañas por parte de arañas, al inicio del eclipse y un armado de su red ya al finalizar el evento según lo especie. También, animales con comportamientos nocturnos activos como los murciélagos, saldrán de sus madrigueras para buscar alimento, lo que se transforma en un retorno rápido posterior al eclipse. Similar situación podría ocurrir con anfibios, los cuales en su mayoría poseen hábitos nocturnos, por lo que no sería extraño empezar a escucharlos vocalizar a diferencia de las aves que tenderían a prepararse para dormir, estas conductas mencionadas cesaría al finalizar el eclipse lo cual generaría la confusión de que estuviera nuevamente amaneciendo.

También podrían verse conductas en animales de pastoreo, al ver que la luz empieza a atenuar, podrían emprender su camino a resguardarse a un lugar seguro, pero a medida que comienzan el trayecto y, una vez que el sol vuelve a brillar con normalidad, dejarán de lado su camino y volverán a forrajear con normalidad.

¿Y las mascotas?

Los médicos veterinarios coinciden en que los efectos en nuestras mascotas estarán dados más bien por nuestro actuar y no por los pocos minutos que dura el fenómeno. De esta manera, Paula Ramírez-Huenchulán, directora del Consejo Regional de La Araucanía de Colmevet, zona donde se observará en un 100% el eclipse, recomienda tener cuidado con el traslado de mascotas, lo que puede generales un mayor estrés.

"Los tutores deben estar tranquilos con el eclipse, no debería generar problemas a sus mascotas en lo fisiológico o conductual, por eso nuestra recomendación para quienes se trasladen a la Araucanía, es más bien a mantener una tenencia responsable, porque el llegar a un lugar desconocido puede generarles estrés. Por esto, no someterlos a aglomeraciones, tenerlos inscritos en el registro de mascotas con su microchip, usar correa y llevarles su alimento habitual. Además, de recordar las medidas de sanitarias de pandemia, manteniendo distancia social y lavado de manos y patitas de nuestras mascotas si tenemos paseos", indica Ramírez.

Como complementa Viviana Valenzuela, directora de la Comisión de Tenencia Responsable de Mascotas del Colegio Médico Veterinario, "si notamos que nuestros animales se ven realmente incómodos en este evento, con mayor ansiedad, vocalización o excesos de ladridos, hiperactividad o nerviosismo, debemos evitar los paseos a esa hora, ponerles música especial para perros y gatos, hay listas disponibles en pet tunes, ofrecerles productos de uso veterinario para calmarlos como, por ejemplo, spray de aromaterapia científica o difusores con lavanda como ansiolítico natural, también se les puede ofrecer snacks palpables además de caricias y masajes y, ante cualquier duda consultar con su médico veterinario", puntualiza.

Sobre efectos en la visión de nuestras mascotas, Valenzuela recuerda que "los perros y gatos generalmente tienen una aversión por la luz brillante emitida por el sol, les causa un disconfort lo que es suficiente para anular la curiosidad que podrían tener para mirarlo directamente. Sin embargo, frente a un actuar inesperado, recordar que los daños en la vista son los mismos que en las personas, así que, para evitar consecuencias, lo aconsejable es dejarlas en casa en un lugar calmado y no pasearlas durante el eclipse".

CONSEJOS COMISIÓN TENENCIA RESPONSABLE DE MASCOTAS COLEGIO MÉDICO VETERINARIO – ECLIPSE 2020

- Tu mascota no debería reaccionar con temor ni cambiar particularmente su conducta.
- Los cambios se podrían observar en especies que condicionan su actividad al día o la noche. Por ejemplo, aves, murciélagos, insectos. Pero, como es un evento de corta duración, deberían ser fugaces y sutiles.
- No estimes que tu mascota observe el eclipse, sus ojos se pueden dañar al igual que los tuyos.
- Evita acudir a zonas concurridas con tus mascotas a presenciar el eclipse. Hacerlo sí podría ponerlas nerviosas.
- Si crees que tu perro o gato puede ponerse nervioso, entonces asegúrate de dejarlo bajo supervisión o bien, ofrécele una zona segura donde se sienta bien resguardado.
- No olvides que ser un tutor responsable es asegurar el bienestar físico y emocional de tu mascota.
- Frente a cualquier duda consulta con tu médico veterinario y recuerda que estamos en pandemia, por lo que hay que mantener las medidas sanitarias de distancia social, lavado de patitas de tu mascota tras un paseo. Y en tu caso, además, uso de mascarilla.

Cuando eliges
la Universidad
de La Frontera,
eliges...

Encuétranos en Facebook

@ufronoticias

70.EL DIARIO DE MAULE (12.12.20)
COLMEVET Y ECLIPSE SOLAR 2020: ¿CÓMO AFECTA A LOS ANIMALES’
VOCERO: PAULA RAMÍREZ-HUECHULLAN, DIEGO PEÑALOZA, VIVIANA VALENZUELA

<https://www.eldiariodemaule.com/index.php/2020/12/12/colmevet-y-eclipse-solar-2020-como-afecta-a-los-animales/>

- Header:** 'El Diario del Maule Comunicando a la Región'. Navigation links: Inicio, Quienes Somos, Contacto.
- Sub-header:** 'SALUD'. Navigation links: Cartas al Director, Regional, Nacional, Educación, Deporte, Salud, Tiempo Libre, Policial, Política.
- Article Title:** 'Colmevet y Eclipse Solar 2020 ¿Cómo afecta a los animales?'
- Author:** POR ELDIARIODEMAULE | DICIEMBRE 12, 2020
- Image:** A photograph of two ginger cats eating from a bowl.
- Text:**

En Chile este fenómeno natural se observará el 14 de diciembre, con total esplendor en la Región de la Araucanía y parte de Los Ríos, y habrá que esperar 20 años para que se vuelva a ver en Chile continental

– En mascotas, los efectos están dados por el comportamiento de sus tutores, por lo que deben ser responsables con su bienestar
- Weather Widget:** Shows 25°C today, with forecasts for tomorrow (31°C) and Monday (30°C).
- Advertisements:**
 - Nuevosur: 'SERVICIO DE ATENCIÓN 24 HORAS INTERNET CELULARES'.
 - Farmacia 'Junto a ti Talca'.
 - Buses 'Londresbus' (Talca - Curico).
 - Un Café en Talca, Paris y Londres.
- Share Buttons:** Twitter, Facebook, Pinterest, LinkedIn.

Millones de personas se espera estén expectantes por el Eclipse Solar que podremos apreciar el próximo 14 de diciembre a las 13:02 hrs. de Chile continental y, si bien, los humanos estamos revolucionados incluso tomando medidas en el marco de la pandemia, lo cierto es que a los animales también se verán de una u otra forma afectados, ya sea por consecuencia del fenómeno natural o por nuestro actuar. Por esto, el Colegio Médico Veterinario (Colmevet) nos entrega algunos consejos para disfrutarlo sin generar problemas en la fauna y con nuestras mascotas.

"A lo largo de la historia los eclipses solares han sido un motivo de curiosidad e investigación asociado a los cambios que podemos observar en nuestro planeta y a los distintos seres que lo componen, los impactos o cambios de comportamiento de la fauna silvestre en estos eventos no están del todo estudiados, en general las especies tienden a comportarse como si fuese de noche, sólo que de manera abrupta al término del eclipse comienzan como si fuese un nuevo día. Esto puede ser muy estresante en el comportamiento de los animales durante esta jornada", señala Diego Peñaloza, vocero de Colmevet y experto en fauna silvestre.

En este sentido, algunos de los hallazgos podrían incluir el cambio de actividades de artrópodos como el desarme de telarañas por parte de arañas, al inicio del eclipse y un armado de su red ya al finalizar el evento según lo especie. También, animales con comportamientos nocturnos activos como los murciélagos, saldrán de sus madrigueras para buscar alimento, lo que se transforma en un retorno rápido posterior al eclipse. Similar situación podría ocurrir con anfibios, los cuales en su mayoría poseen hábitos nocturnos, por lo que no sería extraño empezar a escucharlos vocalizar a diferencia de las aves que tenderían a prepararse para dormir, estas conductas mencionadas cesaría al finalizar el eclipse lo cual generaría la confusión de que estuviera nuevamente amaneciendo.

También podrían verse conductas en animales de pastoreo, al ver que la luz empieza a atenuar, podrían emprender su camino a resguardarse a un lugar seguro, pero a medida que comienzan el trayecto y, una vez que el sol vuelva a brillar con normalidad, dejarán de lado su camino y volverán a forrajear con normalidad.

¿Y las mascotas?

Los médicos veterinarios coinciden en que los efectos en nuestras mascotas estarán dados más bien por nuestro actuar y no por los pocos minutos que dura el fenómeno. De esta manera, Paula Ramírez-Huenchulán, directora del Consejo Regional de La Araucanía de Colmevet, zona donde se observará en un 100% el eclipse, recomienda tener cuidado con el traslado de mascotas, lo que puede generales un mayor estrés.

"Los tutores deben estar tranquilos con el eclipse, no debería generar problemas a sus mascotas en lo fisiológico o conductual, por eso nuestra recomendación para quienes se trasladen a la Araucanía, es más bien a mantener una tenencia responsable, porque el llegar a un lugar desconocido puede generarles estrés. Por esto, no someterlos a aglomeraciones, tenerlos inscritos en el registro de mascotas con su microchip, usar correa y llevarles su alimento habitual. Además, de recordar las medidas de sanitarias de pandemia, manteniendo distancia social y lavado de manos y patitas de nuestras mascotas si tenemos paseos", indica Ramírez.

SHARE

AUSPICIADORES

PUBLICA TU NOTICIA CON NOSOTROS

Envíanos tu Noticia a:
 +56966875704
 eldiariodemaule
 eldiariodemaule@gmail.com

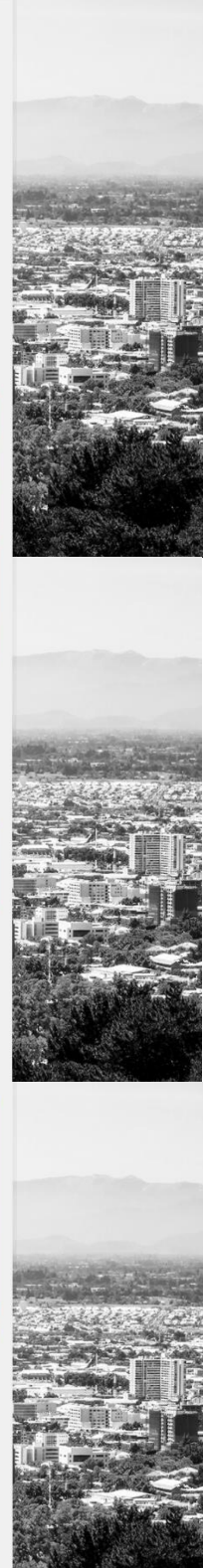

Como complementa Viviana Valenzuela, directora de la Comisión de Tenencia Responsable de Mascotas del Colegio Médico Veterinario, "si notamos que nuestros animales se ven realmente incómodos en este evento, con mayor ansiedad, vocalización o excesos de ladridos, hiperactividad o nerviosismo, debemos evitar los paseos a esa hora, ponerles música especial para perros y gatos, hay listas disponibles en pet tunes, ofrecerles productos de uso veterinario para calmarlos como, por ejemplo, spray de aromaterapia científica o difusores con lavanda como ansiolítico natural, también se les puede ofrecer snacks palpables además de caricias y masajes y, ante cualquier duda consultar con su médico veterinario", puntualiza.

Sobre efectos en la visión de nuestras mascotas, Valenzuela recuerda que "los perros y gatos generalmente tienen una aversión por la luz brillante emitida por el sol, les causa un disconfort lo que es suficiente para anular la curiosidad que podrían tener para mirarlo directamente. Sin embargo, frente a un actuar inesperado, recordar que los daños en la vista son los mismos que en las personas, así que, para evitar consecuencias, lo aconsejable es dejarlas en casa en un lugar calmado y no pasearlas durante el eclipse".

CONSEJOS COMISIÓN TENENCIA RESPONSABLE DE MASCOTAS
COLEGIO MÉDICO VETERINARIO – ECLIPSE 2020

Tu mascota no debería reaccionar con temor ni cambiar particularmente su conducta.

Los cambios se podrían observar en especies que condicionan su actividad al día o la noche. Por ejemplo, aves, murciélagos, insectos. Pero, como es un evento de corta duración, deberían ser fugaces y sutiles.

No estímulos que tu mascota observe el eclipse, sus ojos se pueden dañar al igual que los tuyos.

Evita acudir a zonas concurridas con tus mascotas a presenciar el eclipse. Hacerte si podría ponerlas nerviosas. Si crees que tu perro o gato puede ponerse nervioso, entonces asegúrate de dejarlo bajo supervisión o bien, ofrécele una zona segura donde se sienta bien resguardado.

No olvides que ser un tutor responsable es asegurar el bienestar físico y emocional de tu mascota.

Frente a cualquier duda consulta con tu médico veterinario y recuerda que estamos en pandemia, por lo que hay que mantener las medidas sanitarias de distancia social, lavado de patitas de tu mascota tras un paseo. Y en tu caso, además, uso de mascarilla.

SHARE

SHARE

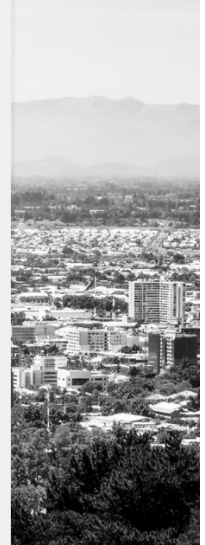

71.SUPERGATUNOS (11.12.20)
COLEGIO MÉDICO VETERINARIO ENTREGA RECOMENDACIONES ANTE EL PRÓXIMO ECLIPSE SOLAR
VOCERO: PAULA RAMÍREZ-HUECHULLAN, VIVIANA VALENZUELA
<https://www.supergatunos.cl/2020/12/11/colegio-medico-veterinario-entrega-recomendaciones-ante-el-proximo-eclipse-solar/>

Búsqueda Gatuna

Publicidad
espacio para auspiciados

[Inicio](#) [Quiénes Somos](#) [Guía Gatuna](#) [Secciones](#) [Videos](#) [Club Gatuno](#)

TIENDA GATUNA

NOTICIAS

Colegio Médico Veterinario entrega recomendaciones ante el próximo Eclipse Solar

supergatunos 11/12/2020

El Colegio Médico Veterinario entregó una serie de recomendaciones para tener presente con nuestras mascotas ante el próximo Eclipse Solar que podremos apreciar el lunes 14 de diciembre a las 13:02 horas.

La directora del Consejo Regional de La Araucanía de Colmevet, Paula Ramírez-Huenchulán, zona donde se observará en un 100% el eclipse, recomienda tener cuidado con el traslado de mascotas ya que les puede generar un mayor estrés.

“Los tutores deben estar tranquilos con el eclipse, no debería generar problemas a sus mascotas en lo fisiológico o conductual, por eso nuestra recomendación para quienes se trasladen a la Araucanía, es más bien a mantener una tenencia responsable, porque el llegar a un lugar desconocido puede generarles estrés”, expresó la doctora Ramírez.

Adicionalmente, agregó que “por esto, no someterlos a aglomeraciones, tenerlos inscritos en el registro de mascotas con su microchip, usar correa y llevarles su alimento habitual. Además, de recordar las medidas de sanitarias de pandemia, manteniendo distancia social y lavado de manos y petitas de nuestras mascotas si tenemos paseos”.

En la misma línea, la directora de la Comisión de Tenencia Responsable de Mascotas del @colmevet, Viviana Valenzuela, apuntó que “si notamos que nuestros animales se ven realmente incómodos en este evento, con mayor ansiedad, vocalización o excesos de ladridos, hiperactividad o nerviosismo, debemos evitar los paseos a esa hora, ponerles música especial para perros y gatos, hay listas disponibles en pet tunes, ofrecerles productos de uso veterinario para calmarlos como, por ejemplo, spray de aromaterapia científica o difusores con lavanda como ansiolítico natural, también se les puede ofrecer snacks palpables además de caricias y masajes y, ante cualquier duda consultar con su médico veterinario”.

Lo cierto es que ambos médicos veterinarios coinciden en que los efectos en nuestras mascotas estarán dados más bien por nuestro actuar y no por los pocos minutos que dura el fenómeno.

¿Lo sabías?

#noticiassgatunos #supergatunos #gatos #gatoschile

LO MÁS VISTO

Presentan proyecto de ley que sanciona intervenciones quirúrgicas con fines estéticos en animales de compañía

¿Sabías que?

¿Sabías que?

¿Sabías que?

Las pulgas y los gatos

Amistad entre un gato y un loro sorprende en redes sociales

72. RADIO PRESIDENTE IBÁÑEZ (14.12.20) COLMEVET Y ECLIPSE SOLAR 2020: ¿CÓMO AFECTA A LOS ANIMALES? VOCERO: PAULA RAMÍREZ-HUECHULLAN, DIEGO PEÑALOZA, VIVIANA VALENZUELA

<https://www.radiopresidenteibanez.cl/web/colmevet-y-eclipse-solar-2020-como-afecta-a-los-animales/>

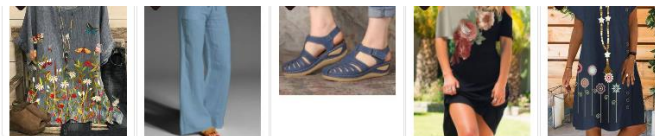

Airydress Nueva Colección 2018 Airydress

INICIO CRÓNICA DEPORTES ENTRETENIMIENTO Y CULTURA POLICIAL POLÍTICA AUDIOS VIDEOS GALERIA DE FOTOS APP MÓVIL

Inicio / Crónica / COLMEVET Y ECLIPSE SOLAR 2020: ¿CÓMO AFECTA A LOS ANIMALES?

CRÓNICA
CRÓNICA

COLMEVET Y ECLIPSE SOLAR 2020: ¿CÓMO AFECTA A LOS ANIMALES?

11 diciembre, 2020 / Departamento Prensa

Miliones de personas se espera estén expectantes por el Eclipse Solar que podremos apreciar el próximo 14 de diciembre a las 13.02 hrs. de Chile continental y, si bien, los humanos estamos revolucionados incluso tomando medidas en el marco de la pandemia, lo cierto es que a los animales también se verán de una u otra forma afectados, ya sea por consecuencia del fenómeno natural o por nuestro actuar. Por esto, el Colegio Médico Veterinario (Colmevet) nos entrega algunos consejos para disfrutarlo sin generar problemas en la fauna y con nuestras mascotas.

"A lo largo de la historia los eclipses solares han sido un motivo de curiosidad e investigación asociado a los cambios que podemos observar en nuestro planeta y a los distintos seres que lo componen, los impactos o cambios de comportamiento de la fauna silvestre en estos eventos no están del todo estudiados, en general las especies tienden a comportarse como si fuese de noche, sólo que de manera abrupta al término del eclipse comienzan como si fuese un nuevo día. Esto puede ser muy estresante en el comportamiento de los animales durante esta jornada", señala Diego Peñaloza, vocero de Colmevet y experto en fauna silvestre.

En este sentido, algunos de los hallazgos podrían incluir el cambio de actividades de artrópodos como el desarme de telarañas por parte de arañas, al inicio del eclipse y un armado de su red ya al finalizar el evento según lo especie. También, animales con comportamientos nocturnos activos como los murciélagos, saldrán de sus madrigueras para buscar alimento, lo que se transforma en un retorno rápido posterior al eclipse. Similar situación podría ocurrir con anfibios, los cuales en su mayoría poseen hábitos nocturnos, por lo que no sería extraño empezar a escucharlos vocalizar a diferencia de las aves que tendrían a prepararse para dormir, estas conductas mencionadas cesaría al finalizar el eclipse lo cual generaría la confusión de que estuviera nuevamente amaneciendo.

También podrían verse conductas en animales de pastoreo, al ver que la luz empieza a atenuar, podrían emprender su camino a resguardarse a un lugar seguro, pero a medida que comienzan el trayecto y, una vez que el sol vuelva a brillar con normalidad, dejarán de lado su camino y volverán a forrajear con normalidad.

¿Y las mascotas?

SEÑAL DE VIDEO Y AUDIO STREAMING

Ver Video Streaming en Ventana Independiente
Escuchar Radio Señal ONLINE

Ver Video Streaming en Ventana Independiente
Escuchar Radio Señal ONLINE

Los médicos veterinarios coinciden en que los efectos en nuestras mascotas estarán dados más bien por nuestro actuar y no por los pocos minutos que dura el fenómeno. De esta manera, Paula Ramírez-Huenchulán, directora del Consejo Regional de La Araucanía de Colmevet, zona donde se observará en un 100% el eclipse, recomienda tener cuidado con el traslado de mascotas, lo que puede generarles un mayor estrés.

"Los tutores deben estar tranquilos con el eclipse, no debería generar problemas a sus mascotas en lo fisiológico o conductual, por eso nuestra recomendación para quienes se trasladan a la Araucanía, es más bien a mantener una tenencia responsable, porque el llegar a un lugar desconocido puede generarles estrés. Por esto, no someterlos a aglomeraciones, tenerlos inscritos en el registro de mascotas con su microchip, usar correa y llevarles su alimento habitual. Además, de recordar las medidas de sanitarias de pandemia, manteniendo distancia social y lavado de manos y patitas de nuestras mascotas si tenemos paseos", indica Ramírez.

Como complementa Viviana Valenzuela, directora de la Comisión de Tenencia Responsable de Mascotas del Colegio Médico Veterinario, "si notamos que nuestros animales se ven realmente incómodos en este evento, con mayor ansiedad, vocalización o excesos de ladridos, hiperactividad o nerviosismo, debemos evitar los paseos a esa hora, ponerles música especial para perros y gatos, hay listas disponibles en pet tunes, ofrecerles productos de uso veterinario para calmarlos como, por ejemplo, spray de aromaterapia científica o difusores con lavanda como ansiolítico natural, también se les puede ofrecer snacks palpables además de caricias y masajes y, ante cualquier duda consultar con su médico veterinario", puntualiza.

Sobre efectos en la visión de nuestras mascotas, Valenzuela recuerda que "los perros y gatos generalmente tienen una aversión por la luz brillante emitida por el sol, les causa un disconfort lo que es suficiente para anular la curiosidad que podrían tener para mirarlo directamente. Sin embargo, frente a un actuar inesperado, recordar que los daños en la vista son los mismos que en las personas, así que, para evitar consecuencias, lo aconsejable es dejarlas en casa en un lugar calmado y no pasearlas durante el eclipse".

CONSEJOS COMISIÓN TENENCIA RESPONSABLE DE MASCOTAS

COLEGIO MÉDICO VETERINARIO – ECLIPSE 2020

1. Tu mascota no debería reaccionar con temor ni cambiar particularmente su conducta.
2. Los cambios se podrían observar en especies que condicionan su actividad al día o la noche. Por ejemplo, aves, murciélagos, insectos. Pero, como es un evento de corta duración, deberían ser fugaces y sutiles.
3. No estimes que tu mascota observe el eclipse, sus ojos se pueden dañar al igual que los tuyos.
4. Evita acudir a zonas concurridas con tus mascotas a presenciar el eclipse. Hacerte sí podría ponerlas nerviosas.
5. Si crees que tu perro o gato puede ponerse nervioso, entonces asegúrate de dejarlo bajo supervisión o bien, ofrécele una zona segura donde se sienta bien resguardado.
6. No olvides que ser un tutor responsable es asegurar el bienestar físico y emocional de tu mascota.
7. Frente a cualquier duda consulta con tu médico veterinario y recuerda que estamos en pandemia, por lo que hay que mantener las medidas sanitarias de distancia social, lavado de patitas de tu mascota tras un paseo. Y en tu caso, además, uso de mascarilla.

EVALUACIÓN DE NUESTRA AUDIENCIA ACERCA DE LAS CÁPSULAS EMITIDAS SOBRE EL COVID-19

73. DIARIO EL RANCO (14.12.20)
COLMEVET Y ECLIPSE SOLAR 2020: ¿CÓMO AFECTA A LOS ANIMALES?
VOCERO: PAULA RAMÍREZ-HUECHULLAN, DIEGO PEÑALOZA, VIVIANA VALENZUELA
<http://diarioelranco.cl/2020/12/14/colmevet-y-eclipse-solar-2020-como-afecta-a-los-animales/>

Se Venden Terrenos
Sector Rapaco
Fono: 9 76199004

- En Chile este fenómeno natural se observará el 14 de diciembre, con total esplendor en la Región de la Araucanía y parte de Los Ríos, y habrá que esperar 20 años para que se vuelva a ver en Chile continental
- En mascotas, los efectos están dados por el comportamiento de sus tutores, por lo que deben ser responsables con su bienestar

region de LOS RIOS
Un fallecido fue el saldo de rifa en sector Cancha Municipal de Río Bueno
[Subscribe to this author](#)

14 diciembre 2020 - Millones de personas se espera estén expectantes por el Eclipse Solar que podremos apreciar el próximo 14 de diciembre a las 13.02 hrs. de Chile continental y, si bien, los humanos estamos revolucionados incluso tomando medidas en el marco de la pandemia, lo cierto es que los animales también se verán de una u otra forma afectados, ya sea por consecuencia del fenómeno natural o por nuestro actuar. Por esto, el Colegio Médico Veterinario (Colmevet) nos entrega algunos consejos para disfrutarlo sin generar problemas en la fauna y con nuestras mascotas.

"A lo largo de la historia los eclipses solares han sido un motivo de curiosidad e investigación asociado a los cambios que podemos observar en nuestro planeta y a los distintos seres que lo componen, los impactos o cambios de comportamiento de la fauna silvestre en estos eventos no están del todo estudiados, en general las especies tienden a comportarse como si fuese de noche, sólo que de manera abrupta al término del eclipse comienzan como si fuese un nuevo día. Esto puede ser muy estresante en el comportamiento de los animales durante esta jornada", señala Diego Peñaloza, vocero de Colmevet y experto en fauna silvestre.

En este sentido, algunos de los hallazgos podrían incluir el cambio de actividades de antípodas como el desame de telarañas por parte de arañas, al inicio del eclipse y un armado de su red ya al finalizar el evento según la especie. También, animales con comportamientos nocturnos activos como los murciélagos, saldrán de sus madrigueras para buscar alimento, lo que se transforma en un retorno rápido posterior al eclipse. Similar situación podría ocurrir con anfibios, los cuales en su mayoría poseen hábitos nocturnos, por lo que no sería extraño empezar a escucharlos vocalizar a diferencia de las aves que tenderían a prepararse para dormir. Estas conductas mencionadas cesarían al finalizar el eclipse, lo cual generaría la confusión de que estuviera nuevamente amaneciendo.

También podrían verse conductas en animales de pastores: al ver que la luz empieza a atenuar, podrían emprender su camino a resguardarse a un lugar seguro, pero a medida que comienzan el trayecto y, una vez que el sol vuelva a brillar con normalidad, dejarán de lado su camino y volverán a forrajear con normalidad.

¿Y las mascotas?

Los médicos veterinarios coinciden en que los efectos en nuestras mascotas estarán dados más bien por nuestro actuar y no por los pocos minutos que dura el fenómeno. De esta manera, Paula Ramírez-Huenschulán, directora del Consejo Regional de La Araucanía de Colmevet, zona donde se observará en un 100% el eclipse, recomienda tener cuidado con el traslado de mascotas, lo que puede generarles un mayor estrés.

"Los tutores deben estar tranquilos con el eclipse, no debería generar problemas a sus mascotas en lo fisiológico o conductual, por eso nuestra recomendación para quienes se trasladan a la Araucanía, es más bien a mantener una tenencia responsable, porque al llegar a un lugar desconocido puede generarles estrés. Por esto, no someterlos a aglomeraciones, tenerlos inscritos en el registro de mascotas con su microchip, usar correa y llevarles su alimento habitual. Además, de recordar las medidas sanitarias de pandemia, manteniendo distancia social y lavado de manos y patitas de nuestras mascotas, si tenemos paseos", indica Ramírez.

Como complementa Viviana Valenzuela, directora de la Comisión de Tenencia Responsable de Mascotas del Colegio Médico Veterinario, "si notamos que nuestros animales se ven realmente incómodos en este evento, con mayor ansiedad, vocalización o excesos de ladridos, hiperactividad o nerviosismo, debemos evitar los paseos a esa hora, ponerles música especial para perros y gatos, hay listas disponibles en pet tunes, ofrecerles productos de uso veterinario para calmarlos como, por ejemplo, spray de aromaterapia científica o difusores con lavanda como ansiolítico natural, también se les puede ofrecer snacks palpables además de caricias y masajes y, ante cualquier duda, consultar con su médico veterinario", puntualiza.

Sobre efectos en la visión de nuestras mascotas, Valenzuela recuerda que "los perros y gatos generalmente tienen una aversión por la luz brillante emitida por el sol, les causa un discomfort lo que es suficiente para anular la curiosidad que podrían tener para mirarlo directamente. Sin embargo, frente a un actuar inadecuado, recordar que los daños en la vista son los mismos que en las personas, así que, para evitar consecuencias, lo aconsejable es dejarlas en casa en un lugar calmado y no pasearlas durante el eclipse".

CONSEJOS COMISIÓN TENENCIA RESPONSABLE DE MASCOTAS

COLEGIO MÉDICO VETERINARIO – ECLIPSE 2020

1. Tu mascota no debería reaccionar con temor ni cambiar particularmente su conducta.
2. Los cambios se podrían observar en especies que condicionan su actividad al día o la noche. Por ejemplo, aves, murciélagos, insectos. Pero, como es un evento de corta duración, deberían ser fugaces y sutiles.
3. No estimes que tu mascota observe el eclipse, sus ojos se pueden dañar al igual que los tuyos.
4. Evita acudir a zonas concurridas con tus mascotas a presenciar el eclipse. Hacerlo sí podría ponerlas nerviosas.
5. Si crees que tu perro o gato puede ponerse nervioso, entonces asegúrate de dejarlo bajo supervisión o bien, ofrécele una zona segura donde se sienta bien resguardado.
6. No olvides que ser un tutor responsable es asegurar el bienestar físico y emocional de tu mascota.
7. Frente a cualquier duda consulta con tu médico veterinario y recuerda que estamos en pandemia, por lo que hay que mantener las medidas sanitarias de distancia social, lavado de patitas de tu mascota tras un paseo. Y en tu caso, además, uso de mascarilla.

74.LA VERDAD (13.12.20)
ECLIPSE SOLAR 2020: CÓMO AFECTA A LOS ANIMALES
VOCERO: PAULA RAMÍREZ-HUECHULLAN, DIEGO PEÑALOZA
<https://laverdadnoticias.com/ecologia/Eclipse-solar-2020-Como-AFECTARA-al-comportamiento-de-los-animales-20201213-0210.html>

SECCIONES

LA VERDAD

SEARCH SOCIAL MEDIA

ECOLOGIA

Eclipse solar 2020: ¿Cómo AFECTARÁ al comportamiento de los animales?

Sigue los **consejos** de los veterinarios que hablan acerca de cómo afectará el **eclipse solar** al comportamiento de los **animales** y **mascotas**.

por **AnoLoyola**
13 de Diciembre 2020 - 18:37 hs

- WhatsApp
- Twitter
- Facebook
- LinkedIn
- Print

Estos son los impactos del eclipse solar 2020 en los animales y mascotas. | [noticiasnet](#)

El tan esperado **eclipse solar** de este año se avecina y con esto, traerá impactos tanto al planeta como a nosotros y a los **animales**. es por eso que el Colegio Médico Veterinario (Colmevet) nos entrega algunos **consejos** para disfrutarlo sin generar problemas en la fauna y con nuestras **mascotas**.

Este **fenómeno astronómico** tiene repercusiones en varias especies vegetales y **animales** y en La Verdad Noticias te decimos algunas de ellas.

MÁS EN ECLIPSE SOLAR

ANIMALES
Solo 7 **ANIMALES** salvajes fueron registrados como **mascotas** en el 2020

El eclipse solar afectará a varias especies animales. foto: theepochtimes

QUIZÁ QUIERAS LEER: [Extraños IMPACTOS que tendrá el eclipse de sol sobre la tierra](#)

Comportamiento en varias especies

Diego Peñaloza, vocero de Colmevet y experto en fauna silvestre señala que en general, las especies tienden a comportarse como si fuese de noche, sólo que de manera abrupta al término del eclipse comienzan como si fuese un nuevo día. Esto puede ser muy estresante en el comportamiento de los animales durante esta jornada.

Algunos de los hallazgos podrían incluir el cambio de actividades de artrópodos como el desarme de telarañas por parte de arañas, al inicio del eclipse y un armado de su red ya al finalizar el evento.

Además, **animales** con comportamientos nocturnos activos como los murciélagos, saldrán de sus madrigueras para buscar alimento, lo que se transforma en un retorno rápido posterior al eclipse.

Puede ocurrir algo parecido con los anfibios, los cuales en su mayoría poseen hábitos nocturnos, por lo que no sería extraño empezar a escucharlos vocalizar a diferencia de las aves que tenderían a prepararse para dormir, estas conductas mencionadas cesaría al finalizar el eclipse lo cual generaría la confusión de que estuviera nuevamente amaneciendo.

También animales de pastoreo, al ver que la luz empieza a atenuar, podrían emprender su camino a resguardarse a un lugar seguro, pero a medida que comienzan el trayecto y, una vez que el sol vuelva a brillar con normalidad, dejarán de lado su camino y volverán a forrajear con normalidad.

El comportamiento de las arañas también es afectado por el eclipse. foto: nationalgeographic

Mascotas y el eclipse

MORTALES

Tráfico ilegal de ANIMALES exóticos va en aumento en CDMX

Animales que podrían llegar a tu EXTINCIÓN total en el 2021

Animales son rescatados de un INCENDIO, gato recibe oxígeno impactante VIDEO!

Bomberos RESCATAN a animales de incendio en Jalisco; algunos se salvaron

HASTA UN 90% DE DESCUENTO [Compra ya](#)

HASTA UN 90% DE DESCUENTO [Compra ya](#)

Los médicos veterinarios coinciden en que los efectos en nuestras mascotas estarán dados más bien por nuestro actuar y no por los pocos minutos que dura el fenómeno. De esta manera, Paula Ramírez-Huenschullán, directora del Consejo Regional de La Araucanía de Colmevet, zona donde se observará en un 100% el eclipse, recomienda tener cuidado con el traslado de mascotas, lo que puede generarles un mayor estrés.

Consejos para cuidar a tus mascotas

- Tu mascota no debería reaccionar con temor ni cambiar particularmente su conducta.
- Los cambios se podrían observar en especies que condicionan su actividad al día o la noche. Por ejemplo, aves, murciélagos, insectos. Pero, como es un evento de corta duración, deberían ser fugaces y sutiles.
- No estímulos que tu mascota observe el eclipse, sus ojos se pueden dañar al igual que los tuyos.
- Evita acudir a zonas concurridas con tus mascotas a presenciar el eclipse. Hacerlo sí podría ponerlas nerviosas.
- Si crees que tu perro o gato puede ponerse nervioso, entonces asegúrate de dejarlo bajo supervisión o bien, ofrécele una zona segura donde se sienta bien resguardado.
- No olvides que ser un tutor responsable es asegurar el bienestar físico y emocional de tu mascota.

TE PUEDE INTERESAR: [Eclipse solar 2020: todo lo que necesitas saber para poder verlo](#)

Ayuda humana a mascotas

Viviana Valenzuela, directora de la Comisión de Tenencia Responsable de Mascotas del Colegio Médico Veterinario comenta que si notamos que nuestros animales se ven realmente incómodos en este evento, con mayor ansiedad, vocalización o excesos de ladridos, hiperactividad o nerviosismo.

Debemos evitar los paseos a esa hora, ponerles música especial para perros y gatos, hay listas disponibles en pet tunes, ofrecerles productos de uso veterinario para calmarlos.

HASTA UN 90% DE DESCUENTO [Compra ya](#)

HASTA UN 90% DE DESCUENTO [Compra ya](#)

75.VIVE PAÍS (12.12.20) COLEGIO MÉDICO VETERINARIO: ECLIPSE Y AFECTO EN FAUNA Y MASCOTAS VOCERO: PAULA RAMÍREZ-HUECHULLAN, DIEGO PEÑALOZA, VIVIANA VALENZUELA

<http://www.vivepais.cl/blog/2020/12/12/115913/>

VIVEPAIS.cl

INICIO NOTICIAS DEPORTES TECNOLOGÍA DÍA Y NOCHE TENDENCIAS VPMAGAZINE MOTOR REGIONES POLÍTICA

NACIONAL

Colegio Médico Veterinario: Eclipse y efecto en fauna y mascotas

Diciembre 12, 2020

Author: VIVEPAIS

Views: 50

Se acerca el eclipse del próximo 14 de diciembre que podrá ser visto parcialmente en varias regiones de Chile y con total esplendor en la región de la Araucanía, por lo que que miles de ciudadanos se están preparando para observarlo. Pero, ¿Cómo afectará este fenómeno al comportamiento de los animales.

Según el Colegio Médico Veterinario (Colmevet), los animales también se verán de una u otra forma afectados, ya sea por consecuencia del fenómeno natural o por nuestro actuar. Es por ello que el gremio entregó consejos para disfrutarlo sin generar problemas en la fauna y con nuestras mascotas.

"A lo largo de la historia los eclipses solares han sido un motivo de curiosidad e investigación asociado a los cambios que podemos observar en nuestro planeta y a los distintos seres que lo componen. Los impactos o cambios de comportamiento de la fauna silvestre en estos eventos no están del todo estudiados, en general las especies tienden a comportarse como si fuese de noche, solo que de manera abrupta al término del eclipse comienzan como si fuese un nuevo día. Esto puede ser muy estresante en el comportamiento de los animales durante esta jornada", señala Diego Peñaloza, vocero de Colmevet y experto en fauna silvestre.

En este sentido, algunos de los hallazgos podrían incluir el cambio de actividades de artrópodos como el desarme de telarañas por parte de arañas, al inicio del eclipse y un armado de su red ya al finalizar el evento según lo especie. También, animales con comportamientos nocturnos activos como los murciélagos, saldrán de sus madrigueras para buscar alimento, lo que se transforma en un retorno rápido posterior al eclipse. Similar situación podría ocurrir con anfibios, los cuales en su mayoría poseen hábitos nocturnos, por lo que no sería extraño empezar a escucharlos vocalizar a diferencia de las aves que tenderían a prepararse para dormir, estas conductas mencionadas cesaría al finalizar el eclipse lo cual generaría la confusión de que estuviera nuevamente amaneciendo.

También podrían verse conductas en animales de pastoreo, al ver que la luz empieza a atenuar, podrían emprender su camino a resguardarse a un lugar seguro, pero a medida que comienzan el trayecto y, una vez que el sol vuelva a brillar con normalidad, dejarán de lado su camino y volverán a forrajear con normalidad.

¿Y las mascotas?

Los médicos veterinarios coinciden en que los efectos en nuestras mascotas estarán dados más bien por nuestro actuar y no por los pocos minutos que dura el fenómeno. Paula Ramírez-Huechullan, directora del Consejo Regional de La Araucanía de Colmevet, zona donde se observará en un 100% el eclipse, recomienda tener cuidado con el traslado de mascotas, lo que puede generarles un mayor estrés.

ANEXO LEGALES

LA RECOMENDACIÓN DE VIVE PAÍS Y VIVEPAÍS PERÚ PARA QUEERIR UN

ESTADO	FECHA	ACTIVIDAD
1	12/12/2020	12/12/2020
2	12/12/2020	12/12/2020

RESUMEN: Los contenidos de la Ley N° 18.019 para su ejecución se encuentran en el artículo 10 del presente decreto.

RESUMEN DE ANEXO: Desde el día 14 de diciembre de 2020, se declara el día de la Fauna y de las Mascotas en el territorio de la Región de la Araucanía, en conmemoración del fenómeno natural del Eclipse Solar Total que ocurrirá el día 14 de diciembre de 2020, en el territorio de la Región de la Araucanía.

RESUMEN DE ANEXO: Se recomienda a los propietarios de mascotas que se preparen para el fenómeno natural del Eclipse Solar Total que ocurrirá el día 14 de diciembre de 2020, en el territorio de la Región de la Araucanía.

RESUMEN DE ANEXO: Se recomienda a los propietarios de mascotas que se preparen para el fenómeno natural del Eclipse Solar Total que ocurrirá el día 14 de diciembre de 2020, en el territorio de la Región de la Araucanía.

AVISOS LEGALES
Vivepais.cl

Publicaciones Legales

legales@vivepais.cl
Teléfono: (562) 29937680

LO MAS POPULAR

contagios

Direcciones Regionales de Servel atenderán fin de semana del 9 y 10 de enero

Presidente Piñera asiste a misa fúnebre del funcionario fallecido de la PDI

"Los tutores deben estar tranquilos con el eclipse, no debería generar problemas a sus mascotas en lo fisiológico o conductual, por eso nuestra recomendación para quienes se trasladen a la Araucanía, es más bien a mantener una tenencia responsable, porque el llegar a un lugar desconocido puede generarles estrés. Por esto, no someterlos a aglomeraciones, tenerlos inscritos en el registro de mascotas con su microchip, usar correa y llevarles su alimento habitual. Además, de recordar las medidas de sanitarias de pandemia, manteniendo distancia social y lavado de manos y patitas de nuestras mascotas si tenemos paseos", indica Ramírez-Huenchullan.

Por su parte, Viviana Valenzuela, directora de la Comisión de Tenencia Responsable de Mascotas del Colegio Médico Veterinario, señala que "si notamos que nuestros animales se ven realmente incómodos en este evento, con mayor ansiedad, vocalización o excesos de ladridos, hiperactividad o nerviosismo, debemos evitar los paseos a esa hora, ponerles música especial para perros y gatos, hay listas disponibles en pet tunes, ofrecerles productos de uso veterinario para calmarlos como, por ejemplo, spray de aromaterapia científica o difusores con lavanda como ansiolítico natural, también se les puede ofrecer snacks palpables además de caricias y masajes y, ante cualquier duda consultar con su médico veterinario", puntualiza.

Sobre efectos en la visión de nuestras mascotas, Valenzuela recuerda que "los perros y gatos generalmente tienen una aversión por la luz brillante emitida por el sol, les causa un discomfort lo que es suficiente para anular la curiosidad que podrían tener para mirarlo directamente. Sin embargo, frente a un actuar inesperado, recordar que los daños en la vista son los mismos que en las personas, así que, para evitar consecuencias, lo aconsejable es dejarlas en casa en un lugar calmado y no pasearlas durante el eclipse".

Por último, Colmevet entrega una serie de recomendaciones en el caso de las mascotas:

- Tu mascota no debería reaccionar con temor ni cambiar particularmente su conducta.
- Los cambios se podrían observar en especies que condicionan su actividad al día o la noche. Por ejemplo, aves, murciélagos, insectos. Pero, como es un evento de corta duración, deberían ser fugaces y sutiles.
- No estimes que tu mascota observe el eclipse, sus ojos se pueden dañar al igual que los tuyos.
- Evita acudir a zonas concurridas con tus mascotas a presenciar el eclipse. Hacerlo sí podría ponerlas nerviosas.
- Si crees que tu perro o gato puede ponerse nervioso, entonces asegúrate de dejarlo bajo supervisión o bien, ofrécele una zona segura donde se sienta bien resguardado.
- No olvides que ser un tutor responsable es asegurar el bienestar físico y emocional de tu mascota.

Frente a cualquier duda consulta con tu médico veterinario y recuerda que estamos en pandemia, por lo que hay que mantener las medidas sanitarias de distancia social, lavado de patitas de tu mascota tras un paseo. Y en tu caso, además, uso de mascarilla.

Delgado y fiestas clandestinas: "No importa el origen...los vamos a perseguir"

NACIONAL

Empresa Portuaria Valparaíso inicia proceso de licitación del Espigón

NACIONAL

Carabineros detiene a 53 personas que participaban en matrimonio en Las Condes

NACIONAL

Detienen a 79 personas en nueva fiesta clandestina en Nuñoa

76.SAN PEDRO CONECTA (14.12.20)
¿CÓMO AFECTA A LOS ANIMALES EL ECLIPSE SOLAR?
VOCERO: PAULA RAMÍREZ-HUECHULLAN, DIEGO PEÑALOZA, VIVIANA VALENZUELA

<https://sanpedroconecta.cl/?p=1400>

HOME / ¿CÓMO AFECTA A LOS ANIMALES EL ECLIPSE SOLAR?

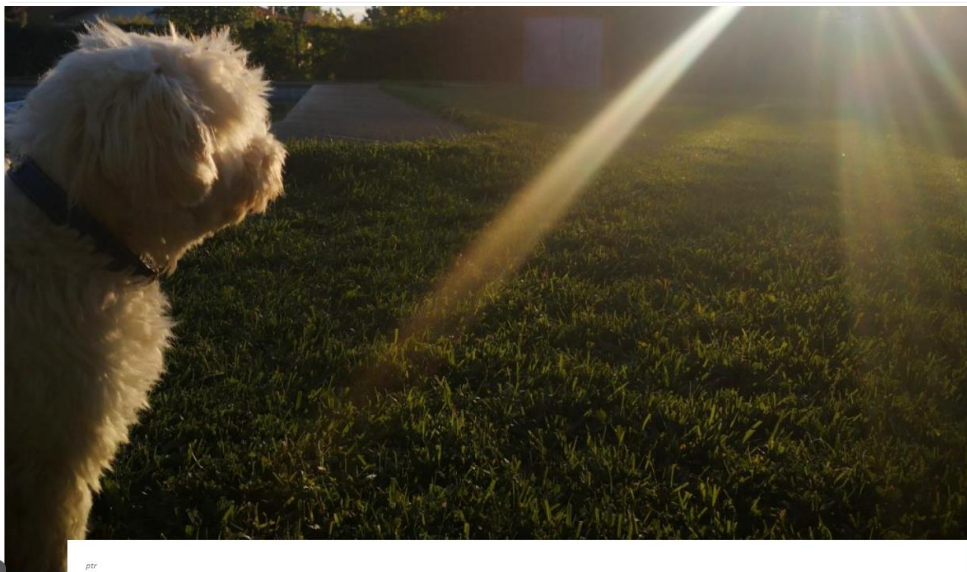

¿CÓMO AFECTA A LOS ANIMALES EL ECLIPSE SOLAR?

By Katherine Munoz / diciembre 11, 2020

Millones de personas se espera estén expectantes por el Eclipse Solar que podremos apreciar el próximo 14 de diciembre a las 13:02 hrs. de Chile continental y, si bien, los humanos estamos revolucionados incluso tomando medidas en el marco de la pandemia, lo cierto es que a los animales también se verán de una u otra forma afectados, ya sea por consecuencia del fenómeno natural o por nuestro actuar. Por esto, el Colegio Médico Veterinario (Colmevet) nos entrega algunos consejos para disfrutarlo sin generar problemas en la fauna y con nuestras mascotas.

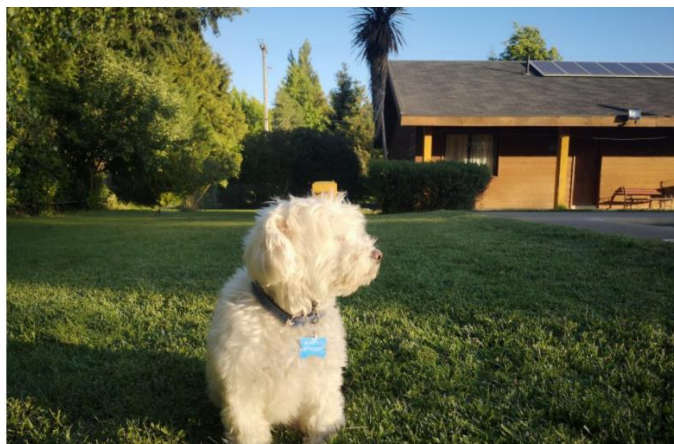

"A lo largo de la historia los eclipses solares han sido un motivo de curiosidad e investigación asociado a los cambios que podemos observar en nuestro planeta y a los distintos seres que lo componen, los impactos o cambios de comportamiento de la fauna silvestre en estos eventos no están del todo estudiados, en general las especies tienden a comportarse como si fuese de noche, sólo que de manera abrupta al término del eclipse comienzan como si fuese un nuevo día. Esto puede ser muy estresante en el comportamiento de los animales durante esta jornada", señala Diego Peñaloza, vocero de Colmevet y experto en fauna silvestre.

En este sentido, algunos de los hallazgos podrían incluir el cambio de actividades de artrópodos como el desarme de telarañas por parte de arañas, al inicio del eclipse y un armado de su red ya al finalizar el evento según lo especie. También, animales con comportamientos nocturnos activos como los murciélagos, saldrán de sus madrigueras para buscar alimento, lo que se transforma en un retorno rápido posterior al eclipse. Similar situación podría ocurrir con anfibios, los cuales en su mayoría poseen hábitos nocturnos, por lo que no sería extraño empezar a escucharlos vocalizar a diferencia de las aves que tenderían a prepararse para dormir, estas conductas mencionadas cesaría al finalizar el eclipse lo cual generaría la confusión de que estuviera nuevamente amaneciendo.

También podrían verse conductas en animales de pastoreo, al ver que la luz empieza a atenuar, podrían emprender su camino a resguardarse a un lugar seguro, pero a medida que comienzan el trayecto y, una vez que el sol vuelva a brillar con normalidad, dejarán de lado su camino y volverán a forrajear con normalidad.

¿Y las mascotas?

Los médicos veterinarios coinciden en que los efectos en nuestras mascotas estarán dados más bien por nuestro actuar y no por los pocos minutos que dura el fenómeno. De esta manera, Paula Ramírez-Huenchulán, directora del Consejo Regional de La Araucanía de Colmevet, zona donde se observará en un 100% el eclipse, recomienda tener cuidado con el traslado de mascotas, lo que puede generarles un mayor estrés.

"Los tutores deben estar tranquilos con el eclipse, no debería generar problemas a sus mascotas en lo fisiológico o conductual, por eso nuestra recomendación para quienes se trasladen a la Araucanía, es más bien a mantener una tenencia responsable, porque el llegar a un lugar desconocido puede generarles estrés. Por esto, no somerlos a aglomeraciones, tenerlos inscritos en el registro de mascotas con su microchip, usar correa y llevarles su alimento habitual. Además, de recordar las medidas de sanitarias de pandemia, manteniendo distancia social y lavado de manos y patitas de nuestras mascotas si tenemos paseos", indica Ramírez.

Como complementa Viviana Valenzuela, directora de la Comisión de Tenencia Responsable de Mascotas del Colegio Médico Veterinario, "si notamos que nuestros animales se ven realmente incómodos en este evento, con mayor ansiedad, vocalización o excesos de ladridos, hiperactividad o nerviosismo, debemos evitar los paseos a esa hora, ponerles música especial para perros y gatos, hay listas disponibles en pet tunes, ofrecerles productos de uso veterinario para calmarlos como, por ejemplo, spray de aromaterapia científica o difusores con lavanda como ansiolítico natural, también se les puede ofrecer snacks palpables además de caricias y masajes y, ante cualquier duda consultar con su médico veterinario", puntualiza.

Sobre efectos en la visión de nuestras mascotas, Valenzuela recuerda que "los perros y gatos generalmente tienen una aversión por la luz brillante emitida por el sol, les causa un disconfort lo que es suficiente para anular la curiosidad que podrían tener para mirarlo directamente. Sin embargo, frente a un actuar inesperado, recordar que los daños en la vista son los mismos que en las personas, así que, para evitar consecuencias, lo aconsejable es dejarlas en casa en un lugar calmado y no pasearlas durante el eclipse".

CONSEJOS COMISIÓN TENENCIA RESPONSABLE DE MASCOTAS

COLEGIO MÉDICO VETERINARIO - ECLIPSE 2020

1. Tu mascota no debería reaccionar con temor ni cambiar particularmente su conducta.
2. Los cambios se podrían observar en especies que condicionan su actividad al día o la noche. Por ejemplo, aves, murciélagos, insectos. Pero, como es un evento de corta duración, deberían ser fugaces y sutiles.
3. No estimes que tu mascota observe el eclipse, sus ojos se pueden dañar al igual que los tuyos.
4. Evita acudir a zonas concurridas con tus mascotas a presenciar el eclipse. Hacerlo sí podría ponerlas nerviosas.
5. Si crees que tu perro o gato puede ponerse nervioso, entonces asegúrate de dejarlo bajo supervisión o bien, ofrécele una zona segura donde se sienta bien resguardado.
6. No olvides que ser un tutor responsable es asegurar el bienestar físico y emocional de tu mascota.
7. Frente a cualquier duda consulta con tu médico veterinario y recuerda que estamos en pandemia, por lo que hay que mantener las medidas sanitarias de distancia social, lavado de patitas de tu mascota tras un paseo. Y en tu caso, además, uso de mascarilla.

77.MSN (14.12.20)

CÓMO AFECTARÁ EL ECLIPSE A NUESTRAS MASCOTAS Y ANIMALES SILVESTRES

VOCERO: PAULA RAMÍREZ-HUECHULLAN, DIEGO PEÑALOZA, VIVIANA VALENZUELA

<https://www.msn.com/es-cl/noticias/ciencia/%C2%BFc%C3%B3mo-afectar%C3%A1-el-eclipse-a-nuestras-mascotas-y-animales-silvestres/ar-BB1bTrde>

msn noticias
por Microsoft News

búsqueda web

iniciar sesión

FOR ALL FAMILY

Play now!

¿Cómo afectará el eclipse a nuestras mascotas y animales silvestres?

Qué Pasa de La Tercera 13-12-2020

Porque tú quieres más libertad: Nueva Pulsera Chip Débito.
Cómoda • Rápida • Segura

Comentarios

El próximo eclipse solar del 14 de diciembre a las 13:02 hrs. de Chile continental, no sólo será importante para las millones de personas que presenciarán el fenómeno, sino también para **mascotas y animales silvestres**.

“A lo largo de la historia los eclipses solares han sido un motivo de curiosidad e investigación asociado a los cambios que podemos observar en nuestro planeta y a los distintos seres que lo componen, los impactos o cambios de comportamiento de la fauna silvestre en estos eventos no están del todo estudiados, en general las especies tienden a comportarse como si fuese de noche, sólo que de manera abrupta al término del eclipse comienzan como si fuese un nuevo día. Esto puede ser muy estresante en el comportamiento de los animales durante esta jornada”, señala **Diego Peñaloza, vocero del Colegio Médico Veterinario (Colmevet) y experto en fauna silvestre**.

Algunos de los hallazgos podrían incluir el **cambio de actividades de artrópodos** como el **desarme de telarañas por parte de arañas**, al inicio del eclipse y un armado de su red ya al finalizar el evento según la especie. Animales con comportamientos nocturnos activos como los **murciélagos**, saldrán de sus madrigueras para buscar alimento, retornando rápidamente posterior al eclipse. Similar situación podría ocurrir con **anfibios**, que en su mayoría poseen **hábitos nocturnos**, por lo que no sería extraño escucharlos vocalizar por otro lado, las aves tenderían a prepararse para dormir. Estas conductas cesarían al finalizar el eclipse, generando confusión debido a que a continuación volvería a salir el sol de forma similar al amanecer.

También podrían verse conductas en **animales de pastoreo**, ya que al ver que la luz empieza a atenuar, podrían **emprender su camino a resguardarse a un lugar seguro**, pero a medida que comienzan el trayecto y, una vez que el sol vuelva a brillar con normalidad, dejarán de lado su camino y volverán a forrajear con normalidad.

Científicos chilenos estudiarán efectos en el medio ambiente del próximo eclipse total de sol

Los médicos veterinarios coinciden en que los efectos en nuestras mascotas estarán dados más bien por nuestro actuar y no por los pocos minutos que dura el fenómeno. **Paula Ramírez-Huenschulán, directora del Consejo Regional de La Araucanía de Colmevet**, zona donde se observará en un 100% el eclipse, recomienda tener cuidado con el **traslado de mascotas**, ya que puede generarse un mayor estrés.

“Los tutores deben estar tranquilos con el eclipse. No debería generar problemas a sus mascotas en lo fisiológico o conductual, por eso nuestra recomendación para quienes se trasladen a la Araucanía es a mantener una tenencia responsable, **porque llegar a un lugar desconocido puede generarles estrés**. No someterlos a aglomeraciones, tenerlos inscritos en el registro de mascotas con su microchip, usar correa y llevarles su alimento habitual. Además, de recordar las medidas de sanitarias de pandemia, manteniendo distancia social y lavado de manos y patitas de nuestras mascotas si tenemos paseos”, indica Ramírez.

Viviana Valenzuela, directora de la Comisión de Tenencia Responsable de Mascotas del Colegio Médico Veterinario, afirma que “si notamos que nuestros animales se ven realmente incómodos en este evento, con mayor ansiedad, vocalización o excesos de ladridos, hiperactividad o nerviosismo, **debemos evitar los paseos a esa hora**. Lo mejor es ponerles música especial para perros y gatos, ofrecerles productos de uso veterinario para calmarlos como spray de aromaterapia científica o difusores con lavanda como ansiolítico natural. También se les puede ofrecer snacks palpables además de caricias y masajes, ante cualquier duda consultar con su médico veterinario”.

Sobre efectos en la visión de nuestras mascotas, Valenzuela recuerda que “los **perros y gatos generalmente tienen una aversión por la luz brillante emitida por el sol**, les causa incomodidad. Sin embargo, frente a un actuar inesperado, recordar que los daños en la vista son los mismos que en las personas, así que, para evitar consecuencias, lo aconsejable es dejarlas en casa en un lugar calmado y no pasearlas durante el eclipse”.

Consejos

La mascota no debería reaccionar con temor ni cambiar particularmente su conducta.

Los cambios se podrían observar en especies que condicionan su actividad al día o la noche. Por ejemplo, aves, murciélagos, insectos. Pero, como es un evento de corta duración, deberían ser fugaces y sutiles.

No estimular que la mascota observe el eclipse, sus ojos se pueden dañar.

Evitar acudir a zonas concurridas con las mascotas a presenciar el eclipse. Hacerlo podría ponerlas nerviosas.

Si cree que el perro o gato puede ponerse nervioso, entonces asegurarse de dejarlo bajo supervisión o bien, ofrécele una zona segura donde se sienta bien resguardado.

No olvidar que ser un tutor responsable es asegurar el bienestar físico y emocional de la mascota.

Frente a cualquier duda consultar con un médico veterinario y recordar que estamos en pandemia, por lo que hay que mantener las medidas sanitarias de distancia social, lavado de patitas de la mascota tras un paseo.

MÁS DE QUÉ PASA

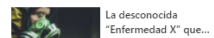
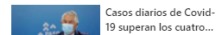

VISITAR SITIO >

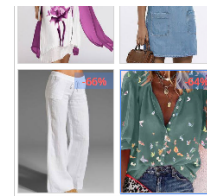

PODRÍA GUSTARTE

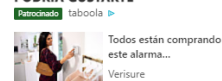

PODRÍA GUSTARTE

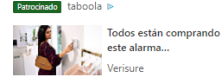

Los 22 Mejores Regalos De 2020
20+ Regalos Geniales Que Son Excepcionales Como Regalos De Navidad
Trading Room

Comentarios

78.MESTIZOS (DICIEMBRE 2020) LOS PERRITOS Y GATITOS PARA NAVIDAD ¿SÍ O NO? VOCEROS: EVELYN BRIONES

<https://mestizos.cl/noticias/los-perritos-y-gatitos-para-navidad-si-o-no/>

| COLUMNA COLMEVET |

LOS PERRITOS Y GATITOS PARA NAVIDAD, ¿SÍ O NO?

Columna de Evelyn Briones,
Coordinadora de la Comisión Nacional de Tenencia
Responsable de Mascotas, Consejo Regional de Atacama
del Colegio Médico Veterinario (Colmevet)

Como cada año, muchos están pensando en regalar mascotas para esta fecha. Los niños piden a sus padres como regalo de navidad y, como cada año nos preguntamos ¿le habrán tomado el peso a esta decisión?

Antes de traer una mascota a nuestras vidas -o a la de alguien más-, debemos saber que no sólo necesitan comida y agua para su desarrollo íntegro. Es más que eso y debemos considerar varios factores para decidir correcta y responsablemente.

Primero debemos conocer la especie que queremos incorporar a nuestra familia, tenemos que informarnos de sus requerimientos alimenticios, características fisiológicas, con-

diciones ambientales (temperatura, humedad, sustrato) para que su desarrollo sea adecuado.

Debemos tener en cuenta el espacio y el tiempo con el que contamos. Sus necesidades médicas, porque además de los controles sanos (vacunas y desparasitaciones rutinarias) los animales también se enferman. Debemos estar dispuestos a cubrir sus gastos médicos en cualquier etapa de su vida.

Una mascota será un integrante más del núcleo familiar, por lo mismo, debemos considerarla para las futuras decisiones o circunstancias familiares, como traslados de ciudad, cambios de casa, en la estructura familiar o económicos. Muchas de ellas terminan abandonadas a su suerte cuando las familias pasan por alguna de estas situaciones. Los animales no son desechables, esto debemos tenerlo presente.

Considerando lo anterior, debemos preguntarnos si la persona a la cual pretendemos regalarle una mascota está dispuesta a asumir esa responsabilidad. ¿Aceptará el regalo sólo por la presión del momento y luego se arrepentirá? Como padre ¿estoy dispuesto a guiar a mis hijos en la crianza y educación responsable de nuestra futura mascota? Si no lo podemos asegurar, ser responsables también implica decir: "No es el momento".

Muchas de las mascotas que son recibidas como regalo sin tener lo anterior en cuenta, terminan abandonadas o dejadas de lado, cuando los niños pierden el interés en su "juguete nuevo", cuando "creció y dejó" de ser tierno, o cuando creció y era más grande de lo que se pensaba. El reflejo de una decisión tomada a la ligera y de forma irresponsable, por el sólo hecho de ver a los animales como objetos reemplazables y no como seres sintientes, capaces de formar lazos afectivos con nosotros.

Por otro lado, si hemos tomado la decisión de adoptar una mascota para Navidad, no la cosifiquemos poniéndola junto con el resto de los obsequios. Informémonos en familia sobre tenencia responsable, incluyamos a los niños en el proceso de crianza de la mascota, designándoles tareas de acuerdo a su edad, fomentando la responsabilidad y empatía hacia ellas. 🐾

FAUNA EN GENERAL

79.CNN/CHV (25.12.20)
ANIMALES FOSFORESCENTES
VOCERO: DIEGO PEÑALOZA

https://www.chvnoticias.cl/noticieros-completos/chv-noticias-central-viernes-25-de-diciembre_20201225/

CONSEJO REGIONAL DE ARICA PARINACOTA

80.LEVANTANDO ARICA- PUERTA NORTE HD (07.12.10)

ABC DEL MICROCHIPS

VOCERO: RODRIGO MORALES

<https://www.facebook.com/puertanorteHD/videos/3487147261334131/>

81.LEVANTANDO ARICA – PUERTA NORTE HD (14.12.20)
NAVIDAD Y MASCOTAS
VOCERO: EVELYN BRIONES

<https://www.facebook.com/puertanorteHD/videos/308792707022615>

82.LEVANTANDO ARICA- PUERTA NORTE HD (21.12.20)
ALIMENTOS PROHIBIDOS EN FIESTAS DE FIN DE AÑO
VOCERO: SIEGFRIED CARRERA

<https://www.facebook.com/puertanorteHD/videos/3720599311390635>

83.LEVANTANDO ARICA – PUERTA NORTE HD (28.12.20) PIROTECNIA Y MASCOTAS VOCERO: RENEE OSORIO

<https://www.facebook.com/puertanorteHD/videos/150665486840764>

Puerta Norte HD está transmitiendo en vivo.
1 h

levantando arica

15 16 comentarios 59 veces compartido

Me encanta Comentar Compartir

Comentarios Ocultar

Me gusta · Ver conversación · 11 min

Respondiendo a Marquillo Sergio Vasquez Ochoa
Don Marquito...y en su tiempo en Arica...¿Cuál ha sido su aporte?...Ud. tb tiene obligaciones al vivir en Arica. Gracias.

Me gusta · Ver conversación · 6 min

Rodolfo Eduardo Girardi Toledo
Hay que eliminar la pirotecnia es una celebración dañina y ya no es motivo de fiesta ya no tiene sentido hacerlo fin a eso

Me gusta · Responder · 2 min

Escribe un comentario...

FUEGOS ARTIFICIALES Y MASCOTAS

Durante las fiestas de fin de año, los fuegos artificiales y petardos pueden alterar el bienestar físico y emocional de perros, gatos y fauna en general.
Para prevenir estos estados emocionales negativos sigue estos consejos:

- ACTIVIDAD FÍSICA PREVIA PASO O JUEGO**
Un paseo de al menos 45 minutos, en el caso de los perros; y, estimular el juego a través de juguetes en gatos, son medidas útiles
- ENRIQUECIMIENTO AMBIENTAL FÍSICO**
Crea una zona segura para tu mascota, con una manta, caja o casa (a modo de guarida). Puertas y ventanas deben estar cerradas, para evitar escapes
- ENRIQUECIMIENTO AMBIENTAL SENSORIAL**
Utiliza feromonas sintéticas de apaciguamiento y realiza masajes y caricias. Poner música tranquila ayudará a que el sonido exterior disminuya
- ENRIQUECIMIENTO SOCIAL**
Contén a tu mascota si muestra signos de miedo. Nunca castigues o ignores este estado emocional

No automedique a su mascota
Ante cualquier duda, consulte con su Médico Veterinario

5 años Colmevet

MEDICINA VETERINARIA PARA UNA SOLA SALUD

Puerta Norte HD está transmitiendo en vivo.
1 h

levantando arica

15 16 comentarios 59 veces compartido

Me encanta Comentar Compartir

Comentarios Oculta

Me gusta · Ver conversación · 16 min

Respondiendo a Marquillo Sergio Vasquez Ochoa
Don Marquito...y en su tiempo en Arica...¿Cuál ha sido su aporte?...Ud. tb tiene obligaciones al vivir en Arica. Gracias.

Me gusta · Ver conversación · 11 min

Rodolfo Eduardo Girardi Toledo
Hay que eliminar la pirotecnia es una celebración dañina y ya no es motivo de fiesta ya no tiene sentido hacerlo fin a eso

Me gusta · Responder · 7 min

Escribe un comentario...

CONSEJO REGIONAL DE MAGALLANES

84. UNA MAÑANA EN FAMILIA – ITV PATAGONIA (03.12.20)
¿CÓMO RECONOCER QUE MI MASCOTA ESTÁ ENFERMA?
VOCERO: ANA FRANCISCA SOTO

#CuarentenaTotal

ITV EN VIVO

MÉDICA VETERINARIA DE COLMEVET
ANA FRANCISCA SOTO

11:23 8° itvpatagonia.com / #matinalityv / 61 2249100 / +56 9 90375819

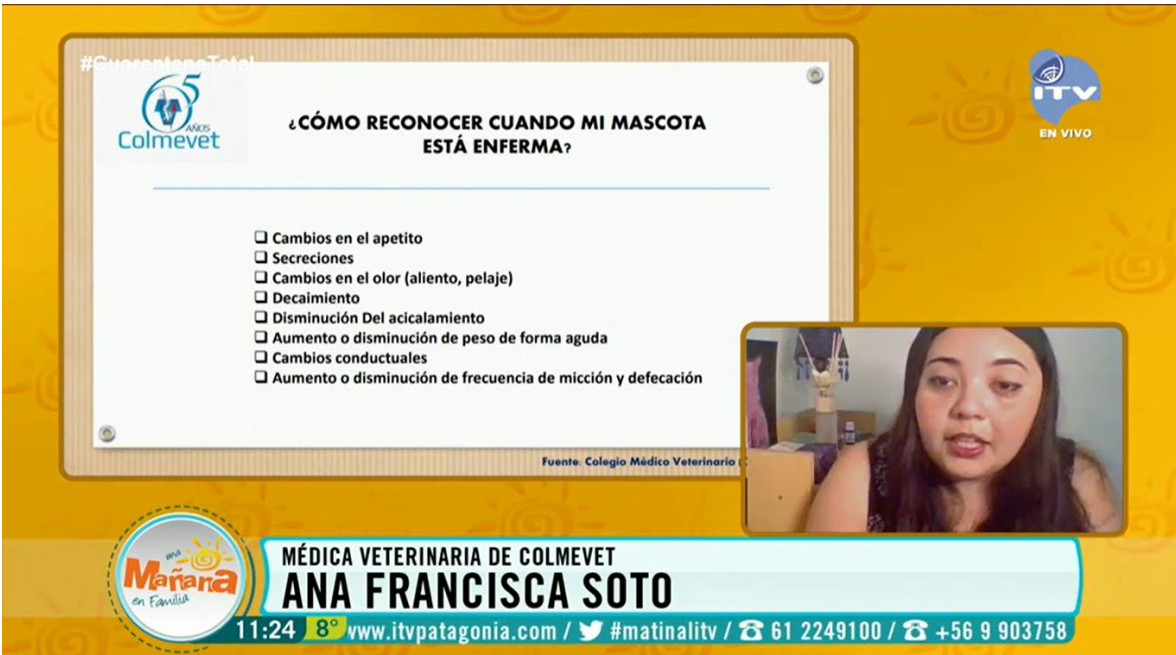

#CuarentenaTotal

ITV EN VIVO

¿CÓMO RECONOCER CUANDO MI MASCOTA ESTÁ ENFERMA?

- Cambios en el apetito
- Secreciones
- Cambios en el olor (aliento, pelaje)
- Decaimiento
- Disminución Del acicalamiento
- Aumento o disminución de peso de forma aguda
- Cambios conductuales
- Aumento o disminución de frecuencia de micción y defecación

Fuente: Colegio Médico Veterinario

MÉDICA VETERINARIA DE COLMEVET
ANA FRANCISCA SOTO

11:24 8° www.itvpatagonia.com / #matinalityv / 61 2249100 / +56 9 903758

85. UNA MAÑANA EN FAMILIA – ITV PATAGONIA (10.12.20)

PARÁSITOS EN MASCOTAS

VOCERO: JORGE STAMBUK

https://www.facebook.com/watch/live/?v=1043375966164530&ref=watch_permalink

una Mañana en familia

MÉDICO VETERINARIO DE COLMEVET MAGALLANES
JORGE STAMBUK

11:14 13° en Familia Oficial / @Unamananaenfamilia / www.itvpatagonia.com /

Colmevet

PARÁSITOS EN MASCOTAS
MÁS GRAVE DE LO QUE PARECE

PARÁSITOS INTERNOS (Ej. Toxocara canis)

PARÁSITOS EXTERNOS (Ej. Pulgas y garrapatas)
* En Magallanes considerar mascotas que se trasladan desde otros puertos

Fuente: Consejo Regional Magallanes
Colegio Médico Veterinario

una Mañana en familia

CONTACTO CON JORGE STAMBUK, MÉDICO VETERINARIO DE COLMEVET MAGALLANES
PARÁSITOS EN LAS MASCOTAS

11:00 13° www.itvpatagonia.com / #matinalitv / 61 2249100 / +56 9 90

86. UNA MAÑANA EN FAMILIA – ITV PATAGONIA (17.12.20)
ALIMENTOS DANIÑOS EN FIN DE AÑO
VOCERO: JORGE STAMBUK

https://www.facebook.com/watch/live/?v=3556899931066355&ref=watch_permalink

una Mañana en familia

PRESIDENTE DEL COLMEVET MAGALLANES
JORGE STAMBUK

11:05 8° 56 9 90375819 / f Una Mañana en Familia Oficial / @ Unamanaanafamilia

ALIMENTOS PROHIBIDOS PARA MASCOTAS EN FIESTAS DE FIN DE AÑO y en toda época

1. Chocolate
2. Cebolla/ajo
3. Alcohol
4. Uvas/pasas
5. Huesos/espinas
6. Alimentos altos en grasa (ej. cordero)
7. Mariscos
8. Embutidos
9. Restos de comida navideña
10. Otros

Fuente: Consejo Regional Magallanes

una Mañana en familia

CONTACTO CON JORGE STAMBUK, PRESIDENTE DEL COLMEVET MAGALLANES
ALIMENTOS DANIÑOS PARA LAS MASCOTAS

11:08 9° 249100 / +56 9 90375819 / f Una Mañana en Familia Oficial / @ Unam

OTROS

87.EL MERCURIO (02.12.20)
ALTAS TEMPERATURAS EN HOGARES: EXPERTOS DAN RECOMENDACIONES PARA EVITAR "GOLPE DE CALOR"
VOCERO: ANA FRANCISCA SOTO
<https://digital.elmercurio.com/2020/12/02/C/403SST6A#zoom=page-width>

EL MERCURIO

www.elmercurio.com

EDICIÓN METROPOLITANA \$800
Región I, II, III, IV, V y VI \$1500
Región VII, VIII, IX y X \$900

FUNDADO EN VALPARAISO EL 12 DE SETIEMBRE DE 1827. FUNDADO EN SANTIAGO EL 12 DE JUNIO DE 1997. ASOCIADO EN VALPARAISO EL 12 DE JUNIO DE 1997. ASOCIADO EN SANTIAGO EL 12 DE JUNIO DE 1997. ASOCIADO EN VALPARAISO EL 12 DE JUNIO DE 1997.

El drama de Nicolás Castillo
Delantero del América de México enfrentará su cuarta operación y no se sabe si volverá a jugar. **DEPORTES 3**

Altas temperaturas
Con muchos aún confinados en sus casas, expertos aconsejan cómo proteger a adultos mayores, niños y mascotas. **C 6**

"Abre Santiago"
Los Tres dieron la partida a 24 shows con público en las terrazas del Movistar Arena. **C 10**

En el bloque acusan "bochorno": Fracaso de censura contra la mesa de la Cámara tensiona a la oposición, y DC pone fin a acuerdo de gobernabilidad en la comaración

Adelanto de medidas que el Gobierno anunciará mañana
Fin de año en pandemia: Habrá cordones sanitarios y límites a viajes entre regiones y a reuniones familiares

C 6

NACIONAL

EL MERCURIO
MIÉRCOLES 2 DE DICIEMBRE DE 2020

Desde cerrar las ventanas en las horas de mayor temperatura hasta hidratación constante de mascotas

Altas temperaturas en hogares: expertos dan recomendaciones para evitar "golpe de calor"

Los especialistas ponen énfasis en resguardar a los niños, adultos mayores, personas con discapacidad y pacientes con enfermedades crónicas.

MAMUEL HERNÁNDEZ

Con el confinamiento que aún mantienen muchas familias del país, ya sea por el teletrabajo, el cierre presencial de colegios u otros resguardos por la emergencia sanitaria del covid-19, las personas deben prevenir que la llegada de las altas temperaturas afecte su calidad de vida en los hogares. En ese sentido, los expertos advierten la necesidad de evitar un "golpe de calor"—que se refiere al sobrecalentamiento del cuerpo—y ponen énfasis en cuidar la salud de los niños, ancianos, personas con discapacidad y aquellas que tengan enfermedades crónicas, además de las mascotas.

Las recomendaciones surgen con el antecedente de que la semana pasada se decretó una alerta preventiva por una ola tórrida entre Coquimbo y el Maule. Aunque el lunes se levantó la medida, Meteorología informó que durante los próximos días en la Región Metropolitana subirán los termómetros, que el fin de semana podrían llegar hasta los 31 °C.

La académica Verónica Colilla, de la Facultad de Ciencias de la Salud de la U. Central, recomienda hidratarse regularmente con agua, y ofrecerles a los niños y adultos mayores, porque suelen esperar a estar muy deshidratados y con sed para querer tomar agua. Explica que "no debe esperarse a tener sed, porque ese es un síntoma de deshidratación". Y propone cerrar las ventanas en el periodo del día con

HORARIO MÁS RIESGOSO— Los especialistas recomiendan evitar exponerse al calor entre el mediodía y las 17.00 horas. Ayer, Santiago registró una máxima de 29,5 °C y para hoy se prevé que llegue a 30 °C.

mayores temperaturas—entre el mediodía y las 17.00 horas—para evitar que ingrese aire caliente a las viviendas. Además, plantea que solo cuando se tome esta medida previa, se utilice ventiladores, ya que "si el aire está caliente, va a circular y nos va a dar una sensación de aire, pero la temperatura se mantiene igual".

Eso sí, sobre el uso de mascarillas al salir, dice que "es inevitable, aunque con el calor sea insostenible", así que recomienda "salir lo mínimo posible; en la mañana, cuando haya menos calor, y con una botella de agua y

un gorro de ala ancha que cubra el cuello, las orejas y la cara".

Además de los grupos de riesgo, como niños, adultos mayores y personas con enfermedades crónicas, el jefe de la Unidad de Emergencias de la Clínica U. de los Andes, Carlos Rivera, destaca que quienes tienen obesidad también son pacientes de alto riesgo en estos casos y debe evitarse en esta población un golpe de calor: "En ellos, el corazón suele verse más afectado. Hay muchos casos de muerte súbita por golpe de calor, porque aumenta tanto la temperatura corporal y el gasto energético es

tan alto que el corazón no se puede oxigenar y se puede producir un paro cardíaco".

El especialista señala que lo más importante es prevenir esta situación, y describe que los síntomas para reconocer un golpe de calor son pérdida de conciencia o de concentración, cefalea, sudoración extrema, confusión y en casos extremos, un paro cardíaco: "Si eso sucede, lo antes posible sáquelo de la fuente de calor, colóquele hielo, agua, mójelo la ropa y sáquela si le queda apretada. Lévelo a un lugar ventilado y lo antes posible, a un hospital".

Los perros requieren mantenerse hidratados con ingestas regulares de agua fresca. Y es preferible no cortarles el pelo al ras.

Para prevenir mayores complicaciones, el cardiólogo Ernesto Chaignou, del Hospital Clínico de la U. de Chile, afirma que debe evitarse generar "contaminación intradomiciliaria". Así, por ejemplo, recomienda abstenerse de fumar dentro del hogar,

Para evitar las descompensaciones de los enfermos más crónicos", ya que esto, sumado a las olas de calor, pueden producir graves problemas. Y añade que también debe evitarse el uso de leña o hacer asados luego del horario de altas temperaturas para "mejorar la situación de estos grupos más expuestos".

PREVENCIÓN

Debido al uso obligatorio de la mascarilla, se recomienda evitar salir en hogares en que las altas temperaturas puedan generar incomodidad al usuario.

ario, dice que los perros y gatos también sufren por las altas temperaturas y se nota porque pierden el apetito, jidean mucho y están decaídos.

En casos extremos, advierte, también presentan un golpe de calor y "eso puede dejarlos inconscientes y causar la muerte". Por eso, insiste en no sacarlos a pasear en horarios de extremo calor, hidratarlos todo el día con agua fría, incluso hacerles helado con agua y perrarina (alimento), mejorarlos con agua fría en las orejas, abdomen

y axilas, así como dejarlos en ambientes con viento y sombra. Solo advierte que no debe cortarse el pelo de las mascotas al ras en esta época, porque "contrario a las creencias, el pelo protege también del calor. Si se corta, deben quedar unos centímetros de pelo (...); si no se produce el efecto contrario".

Animales

En cuanto a las mascotas, Ana Francisca Soto, miembro de la Comisión de Terencia Responsable del Colegio Médico Veterinario,